

માર્ગ અને મકાન વિભાગ
ગુજરાત સરકાર

ગુજરાત સ્ટેટ હાઇવે પ્રોજેક્ટ-૨
(જી એસ એચ પી - ૨)

સામાજિક અસરનું મૂલ્યાંકન અને
પુનર્વસન કાર્યક્રમ યોજના
- ટૂંકો અહેવાલ



૧૯ જુલાઈ, ૨૦૧૩

અનુક્રમણિકા

1.	પ્રસ્તાવના.....	1
1.1.	પૂર્વ ભૂમિકા.....	1
1.2	ડિઝાઇન તૈયાર કરવી.....	2
1.2.1.	મજબુતીકરણ/ ઉન્નતિ માર્ગો.....	2
1.2.2.	માર્ગોની જાળવણી.....	5
1.3.	સામાજિક પૃથ્થકરણ.....	5
1.4.	હકારાત્મક અને નકારાત્મક અસરો.....	7
2.	GSHP II સામાજિક અસરો ઘટાડવામાટેનું અભિગમ	7
2.1.	GSHP-IIમાં સામાજિક અસરો ઘટાડવામાટે અને ઓછામાં ઓછી જમીન સંપાદન કરવાની જરૂર પડે તેમાટેનું અભિગમ.....	7
2.1.1.	ઉપલબ્ધ રાઇટ ઓફ વે (ROW)ની અંદર સુધારાનું આયોજન કરવું.....	7
2.1.2.	અસરવાળા માર્ગોમાટે અપનાવવાનું અભિગમ.....	8
2.1.3.	માર્ગદીઠ અલગ ઉપાય કરવા જેવી . અસર વાળો માર્ગ (CoI)ની અંદર અસરો ન્યૂનતમ રીતે ઘટાડી શકાય.....	9
3.	કાનુની અને નીતિ વિષયક માળખું.....	11
4.	હિત ધરાવનારાઓ સાથે પરામર્શ.....	12
4.1.	સ્વૈચ્છિક સંસ્થાઓ (NGO) સાથે પરામર્શ.....	13
4.2.	સમુદાયો સાથે પરામર્શ (અનુસૂચિત જાતિની મહિલાઓ અને સ્થળાંતર કરનારાઓ).....	13
4.3.	અસરગ્રસ્ત સમુદાયો સાથે પરામર્શ.....	14
5.	તાજેતરના ખાસ પ્રોજેક્ટમાં જમીન સંપાદન અને વળતર.....	18
5.1.	જમીન સંપાદન અધિનિયમ મૂલ્યાંકન અને વળતર : વિકલ્પો.....	20
5.2.	પ્રોજેક્ટના માર્ગોનું જંત્રી મૂલ્ય (2006 અને 2011) : એક તુલના.....	22
5.3.	ગુજરાત રાજ્ય હાઇવે પ્રોજેક્ટ: મળેલા અનુભવો.....	23
5.4.	વિવિધ પુનર્વસનની નીતિઓની તુલના.....	23
6.	જમીન સંપાદન અને પુનર્વસનની અસરો.....	24
6.1.	જમીનની જરૂરિયાતો અંગેની વિગતો.....	24
6.2.	વસ્તીગણતરી, સામાજિક-આર્થિક સર્વે અને વિડીયોગ્રાફી.....	25
6.3.	મિલકતો પર અસર.....	25
6.3.1.	માલિકીના પ્રકાર.....	27
6.3.2.	ઉપયોગના પ્રકાર.....	27
6.3.3.	નુકસાનના પ્રકાર.....	28
6.3.4.	અસરગ્રસ્ત મિલકતો ની અંદર સ્થિત સંપત્તિની યાદી.....	28
6.3.5.	સાંસ્કૃતિક અને સામુદાયિક મિલકતો પર અસર.....	29

7.	અસરગ્રસ્ત વસ્તીનું સામાજિક-આર્થિક ચિત્ર.....	32
	7.1.1. સામાજિક કક્ષા.....	32
	7.1.2. કમજોર પરિવારો.....	33
	7.1.3. ઉંમર દીઠ વિગતો.....	34
	7.1.4. આવક પ્રમાણે વર્ગીકરણ.....	35
	7.1.5. કુટુંબદીઠ ખર્ચ.....	35
	7.1.6. શિક્ષણનું ચિત્ર.....	36
	7.1.7. વ્યવસાયીક ચિત્ર.....	37
	7.1.8. ઘરેલું મિલકતો ધરાવવી.....	38
8.	અનુસૂચિત આદિજાતિ.....	38
	8.1. અનુસૂચિત વિસ્તારોમાં અપનાવવામાં આવેલ અભિગમ.....	39
	8.2. વનના હકો અને સ્ત્રોતોની પ્રાપ્તિ પર અસર.....	40
	8.2.1. ગુજરાતમાં ઘોષિત થયેલી અનુસૂચિત આદિ જાતિઓ અને પ્રોજેક્ટ વિસ્તારમાં તેમના પર અસર.....	41
	8.2.2. આદીમ જાતિઓના જૂથ.....	41
	8.2.3. ગુજરાત સરકાર તરફથી આદિજાતિ વિકાસના અમલ થઈ રહેલા કાર્યક્રમો.....	41
	8.3. આદિજાતિઓના વિકાસમાટે ગુજરાત સરકારની સંસ્થાકીય વ્યવસ્થા.....	42
	8.4. આદિવાસી વિસ્તારોમાંથી પસાર થતા માર્ગોમાટે અનુસૂચિત જન જાતિ વિકાસ કાર્યક્રમ.....	43
9.	જાતિનો વિકાસ.....	43
	9.1. પ્રોજેક્ટથી અસરગ્રસ્ત (PAPS) મહિલાનો સામાજિક-આર્થિક સ્થિતિનું ચિત્ર.....	44
	9.1.1. શિક્ષણનું ચિત્ર.....	44
	9.1.2. ઉંમર પ્રમાણે વર્ગીકરણ.....	45
	9.1.3. વ્યવસાયનું ચિત્ર.....	46
	9.1.4. કુટુંબ દીઠ આવક : મહિલા કુટુંબના વડા હોય તેવા કુટુંબ.....	46
	9.2. બાંધકામના શિબિરમાં મહિલાઓ માટે સગવડો.....	47
10.	એચઆઈવી/એઈડ્સ રોકવાનું આયોજન.....	47
11.	માર્ગની સલામતી.....	49
	11.1. ડિઝાઇનમાં માર્ગ સુરક્ષાને સામેલ કરવું.....	51
	11.1.1. ડિઝાઇનમાં સામેલ કરવામાં માર્ગ સુરક્ષાના વધારાના પગલાં.....	52
	11.2. IRAP અને સ્ટર રેટીંગ.....	52
12.	પુનર્વસન નીતિનું માળખું.....	53
	12.1. પુનર્વસન નીતિ અને લાયકાતમાટેના ધોરણો.....	54
	12.2. પારિભાષિક શબ્દો અને વ્યાખ્યા.....	55
	12.3. અધિકારોનું માળખું.....	57
	12.4. ભાવાંકના આધારે રકમ નક્કી કરવી.....	6766
	12.5. વસ્તી અને સામાજિક આર્થિક સર્વે : કાર્યપદ્ધતિ પ્રોજેક્ટ માર્ગના.....	6766

12.6.	લોકો સાથે પરામર્શ.....	6766
12.7.	પુનર્વસન અને પુનઃસ્થાપન (R&R) અમલીકરણની વ્યવસ્થા.....	6867
	12.7.1. પર્યાવરણીય અને સામાજિક વ્યવસ્થાપન એકમો (ESMU).....	6867
	12.7.2. મહેસુલ વિભાગની ભૂમિકા.....	7069
12.8.	સ્વૈચ્છિક સંસ્થા દ્વારા પ્રોજેક્ટના અમલની કામગીરીમાં સહાય.....	7170
12.9.	ફરિયાદ નિવારણ સમિતિ.....	7271
	12.9.1. વળતર અને સહાય પ્રક્રિયાઓ.....	7473
	12.9.2. મિલકતોનો માલિકી હક સાબિત કરવા અને વળતરની રકમ નક્કી કરવામાટેના જરૂરી દસ્તાવેજો / જાણકારીની યાદી.....	7574
12.10.	આવક પુનઃસ્થાપિત કરવાના પગલાં.....	7574
12.11.	જાહેર લોકો સાથે પરામર્શ અને સ્પષ્ટતા.....	7675
12.12.	ફરિયાદ નિવારણ માટેનું તંત્ર.....	7776
12.13.	તાલીમ અને કાર્યક્ષમતા વધારવા માટેનું તંત્ર.....	7877
12.14.	દેખરેખ અને મૂલ્યાંકન.....	8079
12.15.	બાંધકામના કામોમાં સંકલન અને પ્રમાણિત કરવું.....	8382
12.16.	RAPના અમલીકરણનું પરિશિષ્ટ.....	8382
13.	પુનર્વસન કાર્ય યોજના (એકશન પ્લાન) અને બજેટ	8685
13.1.	પુનર્વસન કાર્ય યોજના.....	8685
13.2.	પુનર્વસનનું બજેટ.....	8685

ટેબલની યાદી

ટેબલ 1.1:	પ્રોજેક્ટના માર્ગ.....	1
ટેબલ 1-2:	GSHP-II કોરીડોર માટે સૂચિત કોસ સેક્શન.....	2
ટેબલ 1-3:	પૃથ્થકરણના પરિણામો-સામાજિક પાસું.....	5
ટેબલ 2-1:	ડિઝાઇન માં ફેરફાર કરીને બચાવવામાં આવેલ બાંધકામોની યાદી.....	10
ટેબલ 3-1:	રાષ્ટ્રીય અને વિશ્વ બેંકની નીતિ : પ્રોજેક્ટ સાથે સંબંધ અને પ્રોજેક્ટને લાગુ પડવું.....	12
ટેબલ 4-1:	હિત ધરાવનારાઓ સાથે પરામર્શ.....	13
ટેબલ 4-2:	વિવિધ મુદ્દાની ચર્ચા કરવામાં આવી અને મુખ્ય મુદ્દાનો પ્રોજેક્ટ ડિઝાઇનમાં સમાવેશ કરવામાં આવ્યો.....	16
ટેબલ 5-1:	હાલના પ્રોજેક્ટમાં જમીનનું મૂલ્યાંકન અને વળતર.....	20
ટેબલ 6-1:	માર્ગ-દીઠ જમીનની આવશ્યકતાની વિગતો.....	25
ટેબલ 6-2:	વિડિયોગ્રાફી અને કરવામાં આવેલ વસ્તી ગણતરીના સર્વેની વિગતો.....	26
ટેબલ 6-3:	મુખ્ય અને ગૌણ અસર ધરાવતી મિલકતો.....	28
ટેબલ 6-4:	અસરગ્રસ્ત મિલકતોની માલિકીની વિગતો.....	28
ટેબલ 6-5:	અસરગ્રસ્ત મિલકતો, અને તેના ઉપયોગના પ્રકાર.....	29
ટેબલ 6-6:	પુનર્વસનની અસરો:સંક્ષિપ્તમાં.....	31
ટેબલ 7-1:	અસરગ્રસ્ત ઘરોની સામાજિક સ્થિતિ.....	34
ટેબલ 7-2:	કમજોર પરિવારોની માર્ગદીઠ વિગતો.....	34
ટેબલ 7-3:	અસરગ્રસ્ત કુટુંબની માસિક આવક.....	35
ટેબલ 7-4:	અસરગ્રસ્ત કુટુંબની માસિક આવક : માર્ગ દીઠ.....	36

ટેબલ 7-5: વિવિધ જરૂરિયાતો પર સરેરાશ માસિક ધરઘથ્થું ખર્ચ	36
ટેબલ 7-6: શિક્ષણનું ચિત્ર : માર્ગ દીઠ	37
ટેબલ 7-7: અસરગ્રસ્ત વ્યક્તિઓનું વ્યવસાય સંબંધિ ચિત્ર: માર્ગ દીઠ	39
ટેબલ 8-1: પાંચમા પરિશિષ્ટના વિસ્તારમાં અસરો : સંક્ષિપ્તમાં	41
ટેબલ 9-1: મહિલા પ્રોજેક્ટ થી અસરગ્રસ્ત વ્યક્તિઓનું શિક્ષણનું ચિત્ર : માર્ગો દીઠ	46
ટેબલ 9-2: મહિલા PAPsનું ઉંમર પ્રમાણે પ્રોજેક્ટના માર્ગદીઠ વર્ગીકરણ	47
ટેબલ 9-3: મહિલા પ્રોજેક્ટ થી અસરગ્રસ્ત વ્યક્તિઓ ના વ્યવસાયનું ચિત્ર : માર્ગદીઠ	47
ટેબલ 11-1: પ્રવૃત્તિઓનું પરિશિષ્ટ અને માર્ગ સુરક્ષા સામાજિક અસરોનું મૂલ્યાંકન (SIA)ની માહિતી	51
ટેબલ 11-2: માર્ગ સુરક્ષાના મુદ્દાનું પ્રોજેક્ટ ડિઝાઇનમાં સંકલન- એક ઉદાહરણ	53
ટેબલ 11-3: ડિઝાઇન તૈયાર કર્યા બાદ પહેલા અને પછી સ્ટાર રેટીંગ: ધનસુરા મેઘરાજ માર્ગ	55
ટેબલ 12-1: મળવાપાત્ર અધિકારોનું માળખું	58
ટેબલ 12.2: ભૌતિક પ્રગતિમાટેના માપદંડ	81
ટેબલ 12.3: નાણાકીય પ્રગતિની દેખરેખના માપદંડ	82
ટેબલ 12.4: ફરિયાદ નિકાલ પર દેખરેખ	82
ટેબલ 12.5: આટકોટ-ગોંડલ માર્ગમાટે મૂલ્યાંકનના માપદંડની વિગતો	83
ટેબલ 12.6: પુનર્વસન કામગીરી આયોજન (RAP)ના અમલીકરણ પરિશિષ્ટ	86
ટેબલ 14-1: પુનર્વસન બજેટ	89

ચિત્રોની યાદી

ચિત્ર 1-1: પ્રોજેક્ટના માર્ગ	3
ચિત્ર 1-2: નમૂનારૂપ કોસ સેક્શન બે લેનમાટે ફરસ બંધી અને મજબુત કિનારાવાળું (2L+PS+HS) વિકલ્પ	4
ચિત્ર 1-3: નમૂના રૂપ ગ્રામીણ કોસ સેક્શન; બે લેનનું મજબુત કિનારાવાળું વિકલ્પ (2L+HS)	4
ચિત્ર 1-4: નમૂનારૂપ શહેરી કોસ સેક્શન, મજબુત કિનારાવાળું (4L+HS) ગટરના વિકલ્પ સાથે	4
ચિત્ર 1-5: નમૂનારૂપ શહેરી કોસ સેક્શન; ૪ લેન મજબુત કિનારાવાળું (4L+HS) ફૂટપાથ અને બંધ ગટરના વિકલ્પ વાળું	5
ચિત્ર 2-1: કોરીડોર ઓફ ઈમ્પેક્ટ અને માર્ગ પર ચાલવાનો ભાગ – ચિત્ર	8
ચિત્ર 2-2: અસરોનું પ્રમાણ ન્યૂનતમ કરવું – ઘોઘાવધાર ગામ અને આટકોટ -ગોંડલ	10
ચિત્ર 2-3: જમીન સંપાદન અને પુનર્વસનની અસરો ન્યૂનતમ કરવા પ્રયત્નો અભિગમ	11
ચિત્ર 7-1: ઘરેલું મિલકતો (રહેઠાણોની મિલકતોની ટકાવારી) [N=384]	39
ચિત્ર 12-1: અમલીકરણની વ્યવસ્થા	71
ચિત્ર 12-2: ફરિયાદ નિવારણ તંત્ર	75

ABBREVIATIONS

AIDS	-	એઈડ્સ
BPL	-	ગરીબી રેખા નીચે
CoI	-	કોરીડોર ઓફ ઈમ્પેક્ટ – અસરવાળો માર્ગ
ESMU	-	પર્યાવરણીય અને સામાજિક વ્યવસ્થાપન એકમ
FGD	-	કેન્દ્રિય સમૂહ ચર્ચા
GoG	-	ગુજરાત સરકાર
GSACS	-	ગુજરાત રાજ્ય એઈડ્સ કંટ્રોલ સોસાયટી
GSHP	-	ગુજરાત સ્ટેટ હાઇવે પ્રોજેક્ટ
GWSSB	-	ગુજરાત પાણી પૂરવઠા અને ગટર વ્યવસ્થા બોર્ડ
Ha	-	હેક્ટર
ધર	-	રહેઠાણ
HIV	-	HIV / એચ.આઈ.વી
HPP	-	HIV/AIDS ની અટકાયત
Km	-	કિલોમીટર
LA	-	જમીન સંપાદન
LASA	-	લી એસોસિએટ્સ સાઉથ એશિયા પ્રા.લી.
LHS	-	ડાબા હાથ બાજુ
MDR	-	મુખ્ય જિલ્લા માર્ગ
M&E	-	દેખરેખ અને મૂલ્યાંકન
NGO	-	સ્વૈચ્છિક સંસ્થા
NRRP	-	રાષ્ટ્રીય પુનઃવસન અને પુનઃસ્થાપન નીતિ
OBC	-	અન્ય પછાત વર્ગ
OP	-	કામગીરીની નીતિ
PAF	-	પ્રોજેક્ટથી અસરગ્રસ્ત કુટુંબ
PAP	-	પ્રોજેક્ટથી અસરગ્રસ્ત વ્યક્તિ
PIU	-	પ્રોજેક્ટ અમલીકરણ એકમ
R&BD	-	માર્ગ અને મકાન વિભાગ
R&R	-	પુનઃવસન અને પુનઃસ્થાપન
RAP	-	પુનઃવસન કાર્ય/કામગીરી આયોજન
RHS	-	જમણી હાથ બાજુ
RoW	-	રાઇટ ઓફ વે

RPF	-	પુનઃવસન નીતિનું માળખું
SC	-	અનુસૂચિત જાતિ
SH	-	રાજ્ય રાજમાર્ગ
SIA	-	સામાજિક અસરોનું મૂલ્યાંકન
sq.m	-	ચોરસ મીટર
ST	-	અનુસૂચિત જન જાતિ
TCIF	-	ટ્રાન્સપોર્ટ કોર્પોરેશન ઓફ ઇન્ડિયા ફાઉન્ડેશન
TDP	-	આદિજાતિ વિકાસ આયોજન
Wધર	-	મહિલા કુટુંબના વડા હોય તેવું કુટુંબ

1. પ્રસ્તાવના

1.1. પૂર્વ ભૂમિકા

1. ગુજરાત સરકાર, માર્ગ અને મકાન વિભાગ દ્વારા ગુજરાત રાજ્ય હાઇવે પ્રોજેક્ટ (GSHP-II) બીજી વખત હાથ પર લીધેલ છે. રાજ્યના પસંદ કરવામાં આવેલ માર્ગોની ઉન્નતિ, જાળવણી અને મુખ્ય માર્ગની સુધારણાની કામગીરી હાથ ધરી છે. ગુજરાત સરકાર આ કામગીરી વિશ્વ બેંકની સહાયથી કરવા ઈચ્છે છે. 1577 કિ.મી.ના માર્ગોના ઉન્નતિના પ્રોજેક્ટમાં: (i) 983 કિ.મી. માર્ગોની ઉન્નતિ કે જેમાં એક લેન / મધ્યવતી લેન રોડમાંથી 2 લેનના / 2 લાઈનની બંને બાજુની પેવ શોલ્ડર્સ / 4 લેન માર્ગોનું મજબુતીકરણ/ઉન્નતિ, અને (ii) બાકી રહેતા 594 કિ.મી. માર્ગની મુખ્ય જાળવણી, તેમને આપવામાં આવેલ અગ્રતા મુજબ હાથ ધરવી, માર્ગ અને મકાન વિભાગ . તેમજ ગુજરાત સરકારે પસંદ કરેલા 9 માર્ગ, એકંદરે 3૯૪ કિમી લંબાઈનું કામ પહેલા વર્ષ દરમિયાન પરિયોજના હેઠળ અમલીકરણમાટે હાથ ધરવામાં આવશે (ટેબલ 1.1). પસંદ કરવામાં આવેલ માર્ગોની વિગતો (ચિત્ર 1-1) માં આપવામાં આવેલ છે.

ટેબલ 1.1: પ્રોજેક્ટના માર્ગ

અનુ ક્રમ	માર્ગના નામ	લંબાઈ (કિ.મી.)	હાલનું બંધારણ	ઉન્નતિના વિકલ્પ	રાઈટ ઓફ વે (RoW) (મી)
માર્ગોની ઉન્નતિ					
1	ડભોઈ-બોડેલી	38.60	2L	2L+PS+HS	30
2	ધંધુકા-ઘોલેરા	27.00	IL	2L+HS	24
3	આટકોટ-ગોંડલ	35.55	NTL	2L+HS	30
4	મહેસાણા-હિંમતનગર	60.70	2L/2L+PS	4L+HS+Drain	30
5	ઉમરેઠ-વાસદ (લાડવેલ-કપડવંજ)	41.91	2L	2L+PS+HS & 4L+FP+CD	24
6	બાયડ-લુણાવાડા	44.86	IL, SL/2L	2L+HS	12-18
7	ધનસુરા-મેઘરજ	43.05	SL, IL	2L+HS	24
8	લુણાવાડા-ખેડાપા	56.70	2L/SL	2L+HS	24
જાળવણીમાટેના માર્ગ					
10	ધંધુકા-પાળીયાદ	46.10	NTL/2L	MN	30
	કુલ	394.47			

SL - એક લેન, 2L - બે લેન, IL - ઇન્ટરમીડિએટ લેન, NTL - નેરો બે લેન, 4L - ચાર લેન, PS - બાજુના કિનારા સમતળ બનાવવા, HS - બાજુના કિનારા પાકા બનાવવા, FP+CD - ફૂટપાથ, બંધ ગટર સાથે

2. આ અહેવાલમાં GSHP-II ના માર્ગોના પ્રથમ તબક્કાના અમલીકરણ માટે હાથ પર લેવાનાર માર્ગો સંબંધી સામાજિક મૂલ્યાંકન અને પુનર્વસનનું એક્શન પ્લાન રજૂ કરવામાં આવેલું છે. વિશ્વ બેંકની સુરક્ષાની નીતિ મુજબ, સામાજિક મૂલ્યાંકનની સ્વતંત્ર સમીક્ષા, મેસર્સ વેપકોસ દ્વારા કરવામાં આવેલ છે.

સામાજિક મૂલ્યાંકન ના અહેવાલના મુસદ્દા પર સ્વતંત્ર સમીક્ષાના પરિણામો અને અવલોકનો નો નિર્દેશ કરવામાં આવેલ છે, અને તેમને અહેવાલમાં સામેલ કરવામાં આવેલ છે.

1.2 ડિઝાઇન તૈયાર કરવી

1.2.1. મજબૂતીકરણ/ ઉન્નતિ માર્ગો

3. વર્ષ 2042 સુધી માર્ગો પર થનાર સંભવિત ટ્રાફીકને ધ્યાને લઈ, માર્ગોની ઉન્નતિ અને પુનઃ સ્થાપનની દરખાસ્તો GSHP-II માર્ગોમાટે સૂચવવામાં આવેલ છે. સૂચિત મુખ્ય માર્ગ અનુભાગ ની વિગતો ટેબલ 1-2 નીચે રજૂ કર્યો છે.

ટેબલ 1-2: GSHP-II કોરીડોર માટે સૂચિત ક્રોસ સેક્શન

અનુક્રમ	માર્ગના નામ	હાલનું બંધારણ	ચોક્કસ સુધારાના વિકલ્પો		સંદર્ભના આંકડા
			ગ્રામીણ વિસ્તાર	શહેરી વિસ્તાર	
1	ડભોઈ-બોડેલી	2L	2L+PS+HS	2L+PS+HS	ચિત્ર 1-2
2	ધંધુકા-ધોલેરા	IL	2L+HS	2L+HS	ચિત્ર 1-3
3	આટકોટ-ગોંડલ	NTL	2L+HS	2L+HS	ચિત્ર 1-3
4	મહેસાણા-હિંમતનગર	2L/2L+PS	4L +HS	4L+HS+Drain	ચિત્ર 1-4
5	ઉમરેઠ-વાસદ (લાડવેલ-કપડવંજ)	2L	2L+PS+HS	4L+FP+CD	ચિત્ર 1-5
6	બાયડ-લુણાવાડા	IL, SL/2L	2L+HS	2L+HS	ચિત્ર 1-3
7	ધનસુરા-મેઘરજ	SL, IL	2L+HS	2L+HS	ચિત્ર 1-3
8	લુણાવાડા-ખેડાપા	2L/SL	2L+HS	2L+HS	ચિત્ર 1-3

SL – એક લેન, 2L – બે લેન, IL – ઇન્ટરમીડીએટ લેન, NTL – નેરો બે લેન, 4L – ચાર લેન, PS – બાજુના કિનારા સમતળ બનાવવા, HS – બાજુના કિનારા પાકા બનાવવા, FP+CD – ફૂટપાથ, બંધ ગટર સાથે

સામાજિક અસરનું મૂલ્યાંકન અને પુનર્વસન
કાર્યક્રમ યોજના – ટૂંકો અહેવાલ(SUMMARY)

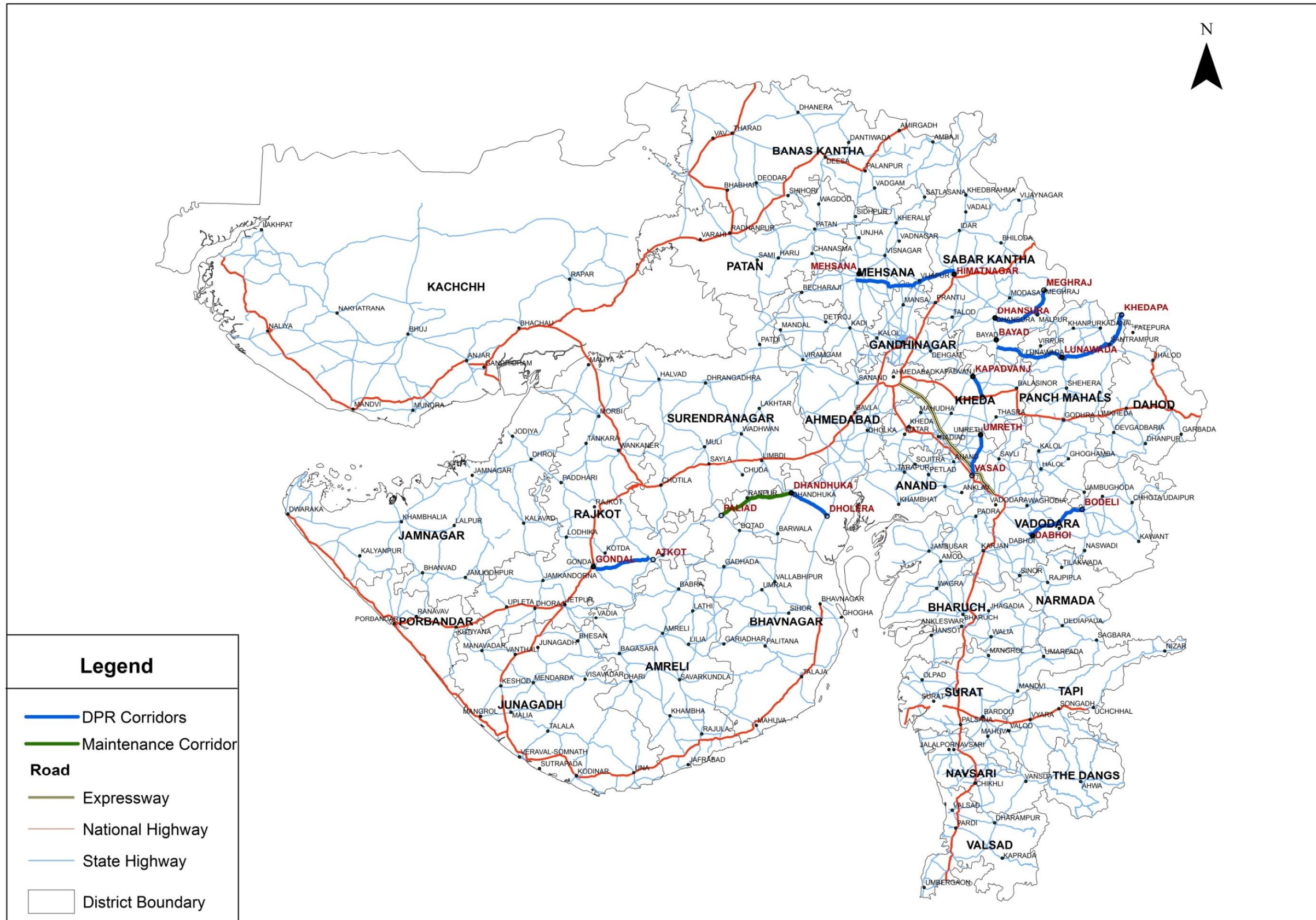

ચિત્ર 1-1: પરિયોજનાના માર્ગો

4. મુખ્ય માર્ગ અનુભાગની ઉન્નતિ માટે તેમને પહોળા કરવા, મજબુત કરવા અને અથવા પુન:નિર્માણ કરવા ઉપરાંત અન્ય પગલાં લેવામાં આવેલ છે, જેની વિગતો નીચે મુજબ છે:

- આડી અને ઉભી સીધ એવી રીતે કરવી જેથી ઓછામાં ઓછી જમીનનું સંપાદન કરવું પડે, અને વૃક્ષો કાપવાનું કે માર્ગમાં આવતી સેવાઓ, માર્ગની બાજુના મકાનો, બાંધકામ વિગેરેને શક્ય તેટલી હદે ખલેલ પહોંચાડવામાં ન આવે,
- ચોક અને જંકશનમાં ઉન્નતિ કરવી,
- માર્ગની બાજુમાં આનુષંગિક વધારો જેવા કે, મુખ્ય માર્ગની બાજુમાં સાઈનબોર્ડ મુકવા, ડેલીનીએટર ગાર્ડ રેલ બનાવવા, , સ્ટ્રીટ લાઇટની વ્યવસ્થા વિગેરે., અને
- માર્ગની બાજુમાં સગવડો જેવી કે રસ્તાની બાજુની ગટર લાઇન, રાહદારીઓમાટે ફૂટપાથ, ચાલનારાઓ અને પશુઓમાટે રસ્તો પાર કરવાની સગવડ (Zebra crossing), બસો ઊભી રહેવામાટેની જગ્યા, બસના સ્ટેન્ડ, પાર્કિંગ માટેની જગ્યા વિગેરે.

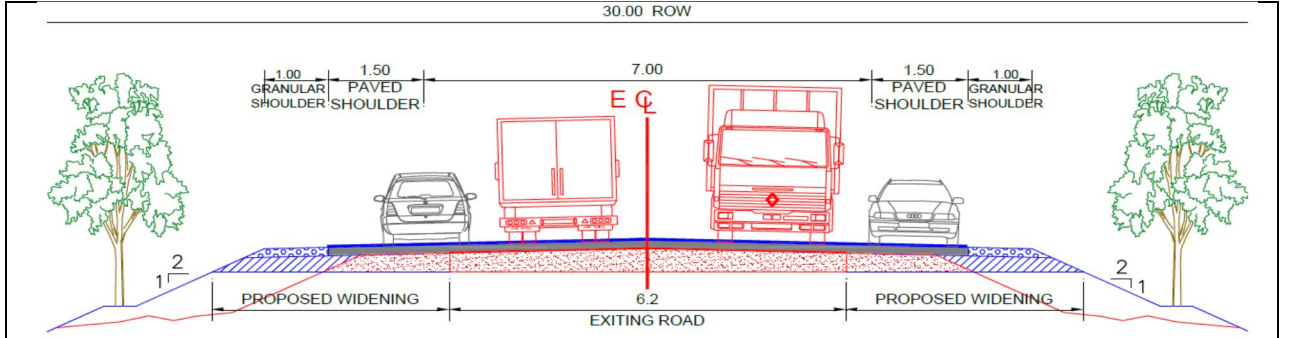

ચિત્ર 1-2: નમૂનારૂપ કોસ સેક્શન બે લેનમાટે ફરસ બંધી અને મજબુત કિનારાવાળું (2L+PS+HS) વિકલ્પ

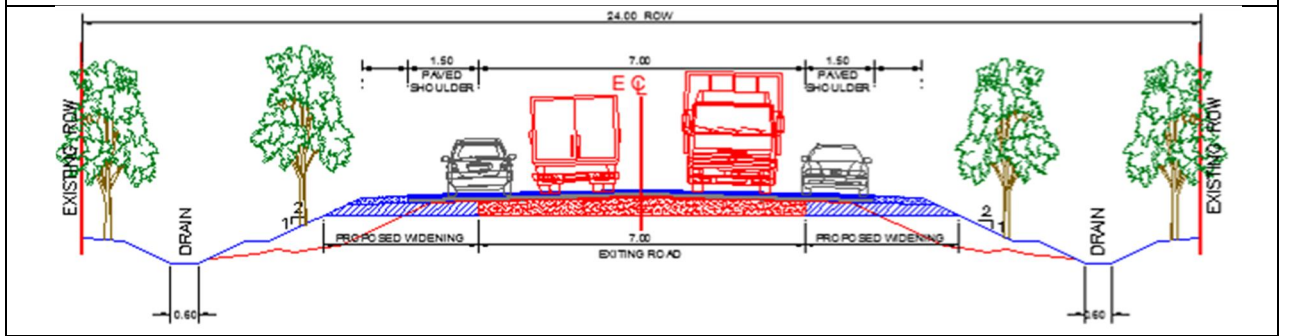

ચિત્ર 1-3: નમૂના રૂપ ગ્રામીણ કોસ સેક્શન; બે લેનનું મજબુત કિનારાવાળું વિકલ્પ (2L+HS)

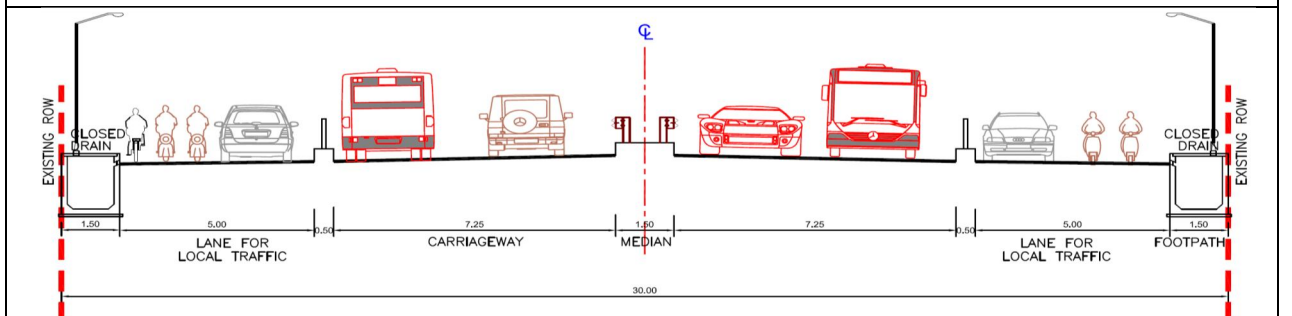

ચિત્ર 1-4: નમૂનારૂપ શહેરી કોસ સેક્શન, મજબુત કિનારાવાળું (4L+HS) ગટરના વિકલ્પ સાથે

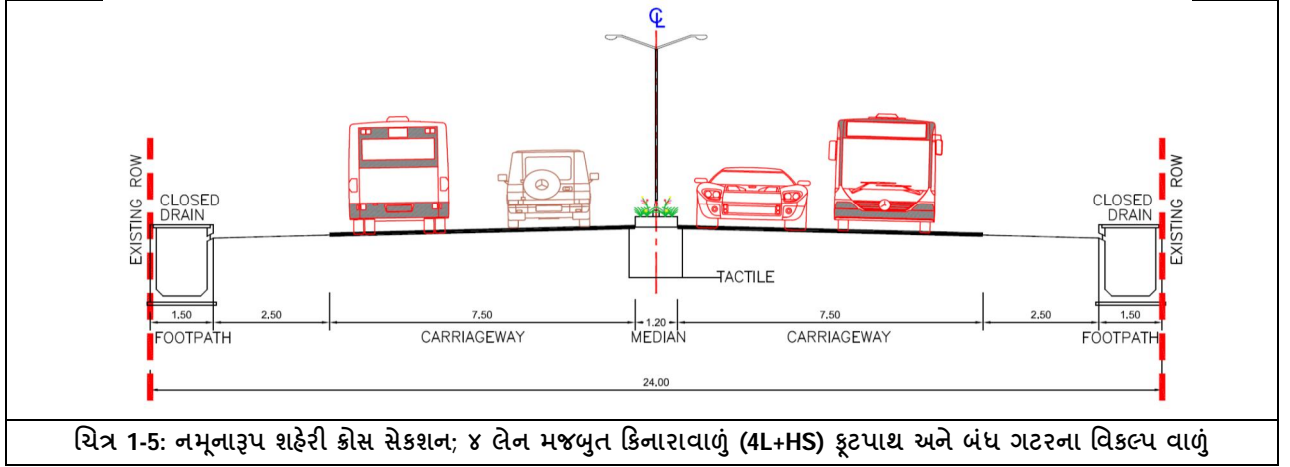

1.2.2. માર્ગોની જાળવણી

5. માર્ગોની જાળવણીમાં રસ્તાની સપાટી પર પાતળું થર બનાવવા, સ્વરૂપ સુધારવા, માર્ગની બાજુના કિનારા ભાગની મરમત અને જળ વ્યવસ્થા સાથે બંધારણીય સાધારણ સુધારા પર ધ્યાન કેન્દ્રિત કરવામાં આવશે. માર્ગ જાળવણીના બધા સુધારા રાઇટ ઓફ વે (RoW)ની મર્યાદામાં સૂચવવામાં આવેલ છે. જાળવણીના ઘટકમાં, જમીન અને મિલકતો સાથે જમીનના માલિક ના હોય તેવા ઘટકોનો સમાવેશ કરવામાં આવેલ નથી. પરિણામે, અસરો ખાસ કરીને બાંધકામ તબક્કે/જાળવણી તબક્કે મર્યાદિત છે, જે ટૂંકી મુદતના છે, અને ખાસ ઉલ્લેખ પાત્ર નથી. પર્યાવરણ અને સામાજિક વ્યવસ્થાપન માળખું (ESMF) જાળવણીની કામગીરી માટે તૈયાર કરવામાં આવેલ છે, જે મર્યાદિત પ્રમાણની પર્યાવરણની અને સામાજિક અસરોના ઉપાય કરશે, જે જાળવણીની કામગીરી દરમ્યાન વિવિધ તબક્કે જેવા કે માર્ગોનું પ્રોજેક્ટ તૈયાર કરવું, અમલીકરણ અને જાળવણીના તબક્કે ઉદ્ભવી શકે છે.

1.3. સામાજિક પૃથ્થકરણ

6. પ્રોજેક્ટ તૈયાર કરવાના પ્રાથમિક તબક્કે, 1577 કિ.મી.ના માર્ગ જેમાં DPR માર્ગોનો પણ સમાવેશ થાય છે, તેને પ્રથમ તબક્કામાં હાથ પર લેવામાં આવશે. સ્થળ મુલાકાતોનું પૃથ્થકરણ, હિત ધરાવનારાઓ સાથે પરામર્શ અને ગૌણ માહિતીની સમીક્ષા પૃથ્થકરણનો આધાર બનશે. પૃથ્થકરણના યાવીરૂપ પરીણો, જે સામાજિક પાસાને લગતા છે, તે ટેબલ 1-3માં બતાવવામાં આવેલ છે.

ટેબલ 1-3: પૃથ્થકરણના પરિણામો-સામાજિક પાસું

- શક્ય હોય ત્યાં સુધી ઉપલબ્ધ રાઇટ ઓફ વે (RoW)ની મર્યાદામાં રોડના અનુભાગ સમાવવામાં આવશે, તેથી મોટા પ્રમાણમાં DPR માર્ગો માટે જમીન સંપાદનનો વિચાર કરવામાં નથી આવ્યો. જ્યાં ટાળી શકાય તેમ ન હોય ફક્ત તે સ્થળો એ જ જમીન સંપાદન કરવામાં આવશે. (i) એવા સ્થળો જ્યાં ભૌમિતિક સુધારા જરૂરી હોય, (ii) માર્ગની પાયાની

પહોળાઈ પણ રાઇટ ઓફ વે (RoW)માં સમાવી શકાય તેમ ન હોય, (iii) એવા સ્થળો જેમાં રોડની સલામતી વધારવામાટે સુધારા જરૂરી હોય, નવા પુલો સુધી પહોંચવાના માર્ગ બનાવવા, વિગેરે સૂચિત માર્ગોની આસપાસમાં કોઈ મોટી વસ્તી આવેલ નથી, જેથી માર્ગોના વિકાસમાટે બાય-પાસ બનાવવામાટે નડતર રૂપ થાય.

- 8 સુધારા માટેના માર્ગો પૈકી, બે માર્ગો સાથે (બાયડ-લુણાવાડા અને મહેસાણા-હિંમતનગર) ખાનગી જમીન પર વધારે અસર પડે તેમ છે. (આ 2 માર્ગોમાં, 8 માર્ગોમાટે કુલ જમીન સંપાદનની 88% જમીનની જરૂર પડશે. આની વિગતો પ્રકરણ 6માં આપવામાં આવેલ છે). બાયડ-લુણાવાડા માર્ગના કેટલાક ભાગમાં ગ્રામીણ વિસ્તાર / મુખ્ય જીલ્લા માર્ગ (MDR) ના 12.4 કિ.મી.ના માર્ગને પહોળો કરવાનો છે, જેનો બે લાઈનના માર્ગ માટે રાઇટ ઓફ વે (RoW) 15 મીટરથી ઓછો છે. જ્યારે મહેસાણા હિંમતનગરમાટે હાલના બે લેનના માર્ગમાંથી ચાર લેનનો માર્ગ બનાવવાનો વિચાર કરવામાં આવેલ છે. જેથી વધારે જમીન સંપાદનની જરૂર પડશે.
- સ્થળ મુલાકાતોના પૃથ્થકરણ અને પરામર્શના આધારે, બધા DPRના માર્ગોના રાઇટ ઓફ વે (RoW) દબાણ મુક્ત છે; સિવાય કે જંકશન અને વસવાટનો થોડા વિસ્તાર. આ માલિકી ન ધરાવતા લોકો પર થનાર અસરના ઉપાયોને વિગતવાર ડિઝાઇન તૈયાર કરતી વખતે, સલામતી લેવામાં આવશે.
- પરિયોજનાના માર્ગ ડબ્લોઈ-બોડેલી, આટકોટ-ગોંડલ અને મહેસાણા-હિંમતનગર માર્ગો પર પશુઓની અવરજવર જોવા મળેલ છે.
- જળાશયો જેવા કે ખુલ્લા ફૂવા, તળાવો, સરોવરો જે માર્ગોની આસપાસના વિસ્તારમાં સ્થિત છે, જો કે આ જળાશયો પર આ પરિયોજનાની અસર નહીંવત પડશે, કારણ કે, તે આ પરિયોજનાના સ્થળથી ઘણી દૂર આવેલ છે. જ્યાં તે માર્ગોની નજીક આવેલા છે, ત્યાં, આવા જળાશયો પર ઓછામાં ઓછી અસર થાય તેની કાળજી લેવામાં આવશે.
- નીચે બતાવેલ માર્ગો આદિવાસી તાલુકાઓમાંથી પસાર થાય છે, જે પાંચમા પરિશિષ્ટમાં સમાવવામાં આવેલ છે. DPR માર્ગો: ડબ્લોઈ-બોડેલી, ધનસૂરા-મેઘરજ અને લુણાવાડા-ખેડાપા. જો કે આદિવાસીઓની માલિકીની જમીનને પરિયોજના માટે વિચારણામાં લેવામાં નથી આવી કારણ કે, પરિયોજનાનું વલણ શક્ય તેટલી ઓછી જમીન સંપાદન કરવાનો છે, અને ખાનગી મિલકતો પર શક્ય તેટલી ઓછી અસર પડે તેમ કરવાનું છે. વિશ્વ બેંકની નીતિ અનુસાર (OP 4.10-દેશી લોકો), વિશ્વ બેંક સમક્ષ નાણાકીય હેતુમાટે, દરખાસ્ત કરવામાં આવતા પ્રોજેક્ટમાં જેમાં દેશી લોકોને અસર પડતીહોય, તેમાં મુક્ત, અગાઉથી અને માહિતી સાથે સૂચિત પ્રોજેક્ટમાટે અસર પડતી હોય તેવા આદિવાસીઓના સમુદાયો સાથે પ્રોજેક્ટના દરેક તબક્કે ખાસ કરીને પરામર્શ (FPIC) જરૂરી છે, જેથી તેમના વિચારો બરાબર રીતે જાણી શકાય, અને પ્રોજેક્ટમાટે તેમના સમુદાયનો બહોળા પ્રમાણમાં સમર્થન મેળવવો, તે મુજબ આદિવાસી વિકાસ આયોજન, આ તાલુકામાં પડતા માર્ગ વિસ્તારોમાટે તૈયાર કરવામાં આવશે અને આદિવાસી સમુદાયની FPICમાં માર્ગો સાથે તેનો સમાવેશ કરવામાં આવશે. આ કામગીરી પ્રોજેક્ટની અસરના ઉપાયોને અંતિમ રૂપ આપતા પહેલાં કરવામાં આવશે.
- પૃથ્થકરણના તબક્કે એવું જણાયું છે કે, લોકો આ માર્ગોના વિકાસનું સ્વાગત કરે છે. માર્ગોની નજીકમાં રહેતા સમુદાયો દ્વારા નીચેના સૂચનો મોકલવામાં આવ્યા છે, જે પ્રોજેક્ટની ડિઝાઇન તૈયાર કરતી વખતે વિચારણામાં લઈ શકાય. જંકશન સુધારણામાં પૂરતી રોશનીની વ્યવસ્થા હોય, ગટરો બનાવવામાં આવે અને માર્ગોની બાજુના પાણીના નિકાલ માટે નીક, નાળું, ગરનાળું બનાવવામાં આવે. માર્ગોની બાજુમાં પાર્કિંગની વ્યવસ્થા કરવામાં આવે, અને જાહેર શૌચાલયો જેવી સુવિધાઓ બનાવવામાં આવે, શહેરી વિસ્તારોમાં સુરક્ષા/માર્ગ સલામતીના પગલાં જેવા કે ગતિરોધક, ઝેબ્રા ક્રોસિંગ, ફૂટપાથ, ગાર્ડ રીલ, સાઇન બોર્ડ, શેરીઓમાં રોશની વ્યવસ્થા વિગેરે અને સંવેદનશીલ વિસ્તારોમાં અવાજ ઓછો થાય તેવા બાંધકામ (હોસ્પિટલ, શાળાઓ વિગેરે).

1.4. હકારાત્મક અને નકારાત્મક અસરો

7. સૂચિત પ્રોજેક્ટની હકારાત્મક અને નકારાત્મક બંને પ્રકારની અસરો છે. હિત ધરાવનારાએ રજુ કરેલા હકારાત્મક પાસા આ મુજબ છે, (i) આ પ્રોજેક્ટથી લોકો અને સામાનની હેરફેર ઝડપી બનશે, જેથી સ્થાનિક અને રાજ્ય કક્ષાએ આવકમાં વધારો થશે. (ii) લોકોને એવું લાગ્યું કે એક વસ્તી બીજી વસ્તીજો માર્ગો દ્વારા જોડાય તો નક્કર પ્રગતિ થઈ શકશે. (iii) વિકાસ આડે આવતી અડચણો દૂર થશે અને કૃષિ, વેપાર, શિક્ષણ, આરોગ્ય અને સમાજ કલ્યાણના ક્ષેત્રમાં પ્રગતિ થઈ શકશે. (iv) મુસાફરીનો સમય ઘટશે. (v) બહેતર ડિઝાઇન અને સુરક્ષાના પગલાં લેવાથી અકસ્માતોનું પ્રમાણ ઘટશે. લોકો દ્વારા રજુ કરવામાં આવેલા નકારાત્મક પાસા આ મુજબ છે. (i) જમીન ગુમાવવી; (ii) લોકો નિર્વાસિત થશે; (iii) રોજગાર ગુમાવશે; અને (iv) સામુદાયિક મિલકતો ગુમાવશે. નીચેના વિભાગોમાં પ્રોજેક્ટની નકારાત્મક અસરો ઘટાડવામાટે અથવા તેને દૂર કરવામાટે કરવામાં આવનાર પ્રયત્નો બતાવવામાં આવેલા છે.

2. GSHP II સામાજિક અસરો ઘટાડવામાટેનું અભિગમ

2.1. GSHP-IIમાં સામાજિક અસરો ઘટાડવામાટે અને ઓછામાં ઓછી જમીન સંપાદન કરવાની જરૂર પડે તેમાટેનું અભિગમ

8. જમીન સંપાદન ટાળવા જાગૃતિ પૂર્વકના પ્રયત્નો કરવામાં આવે છે, અને પુનઃ વસનની અસરોને GSHP-II પ્રોજેક્ટ તૈયાર કરવાના અને ડિઝાઇન તૈયાર કરવાના આંતરિક ભાગ તરીકે સમાવી લેવામાં આવેલ છે, જ્યાં ટાળીના શકાય તેવા સંજોગો હોય ત્યાં ડિઝાઇનમાં ફેરફાર કરીને ન્યૂનતમ જમીન સંપાદન કરવું પડે, તેવા પ્રયત્નો કરવામાં આવ્યા છે. ન્યૂનતમ જમીન સંપાદન કરવું પડે તેમજ પુનર્વસનની અસરો શક્ય તેટલી ઘટાડવામાટે ત્રણ તબક્કાની કાર્યરચના તૈયાર કરવામાં આવેલ છે. અને તે નીચેના ભાગમાં વિગતવાર જણાવવામાં આવેલ છે. તે ચિત્ર 2-3માં બતાવવામાં આવેલ છે.

2.1.1. ઉપલબ્ધ રાઇટ ઓફ વે (RoW)ની અંદર સુધારાનું આયોજન કરવું

9. હસ્તાંતરણ માટે ToR મુજબ, ડિઝાઇન ટીમને રાઇટ ઓફ વે (RoW)ની મર્યાદામાં જ કોસ સેક્શન બનાવવામાટે સલાહ આપવામાં આવેલ. ફક્ત જ્યાં ટાળી ન શકાય, ત્યાં જ જમીન સંપાદન પ્રોજેક્ટમાં સામેલ કરવામાં આવશે; અને તેમાં નીચેની બાબતોનો સમાવેશ થઈ શકે છે :

- એવા સ્થળો જ્યાં ભૌમિતિક રીતે સુધારા કરવાના થતા હોય
- સાંકળા સ્થળો, જ્યાં રાઇટ ઓફ વે (RoW)ની જગ્યા અપૂરતી હોય અને પૂરતી પહોળાઈના માર્ગ બની શકે તેમ ન હોય.

- એવા સ્થળો જ્યાં માર્ગ સુરક્ષા વધારવામાટે, નવા પુલ સુધી પહોંચવાના રસ્તા બનાવવામાટે જરૂરી હોય.

10. તે મુજબ, રાઇટ ઓફ વે (RoW)ને લગતી માહિતી દરેક R&BDના ક્ષેત્રિય વિભાગોમાંથી, સંબંધિત પ્રોજેક્ટ માર્ગમાટે એકત્રિત કરવામાં આવી. જે ટેબલ 2-1માં બતાવવામાં આવેલ છે, રાઇટ ઓફ વે (RoW) માટે 24 મીટર જગ્યા બધા માર્ગો પર ઉપલબ્ધ છે, સિવાય કે બાયડ-લુણાવાડા.

2.1.2. અસરવાળા માર્ગોમાટે અપનાવવાનું અભિગમ

11. GSHP-IIમાં અસરવાળા માર્ગો (અસર વાળો માર્ગ (COI)) પ્રત્યેનું એવું અભિગમ અપનાવવામાં આવ્યું છે, જે રાઇટ ઓફ વે (RoW)¹ની અંદર રહીને પર્યાવરણીય અને સામાજિક લાક્ષણિકતા પરની અસર ઘટાડી શકાય. પ્રોજેક્ટ ડિઝાઇનમાં સામાજિક મુદાનો સમાવેશ થાય, તેની ખાતરી રાખવામાં આવેલ છે, જેથી આ માર્ગ પરની અસરો ઘટાડી શકાય, જે સ્વીકાર્ય ડિઝાઇનના સિદ્ધાંતો અને ધોરણો મુજબ હોય, અને ઓછામાં ઓછા લોકો નિર્વાસિત થાય અને પ્રોજેક્ટની અન્ય અસરો પણ ઘટી શકે. . અસર વાળો માર્ગ એટલે સૂચિત રોડ ક્રોસ સેક્શન ના ટો વોલ વચ્ચેની પહોળાઈ. અસર વાળો માર્ગ (અસર વાળો માર્ગ (CoI)) ની સમજૂતી નીચે ચિત્ર 2-1માં આપવામાં આવેલ છે.

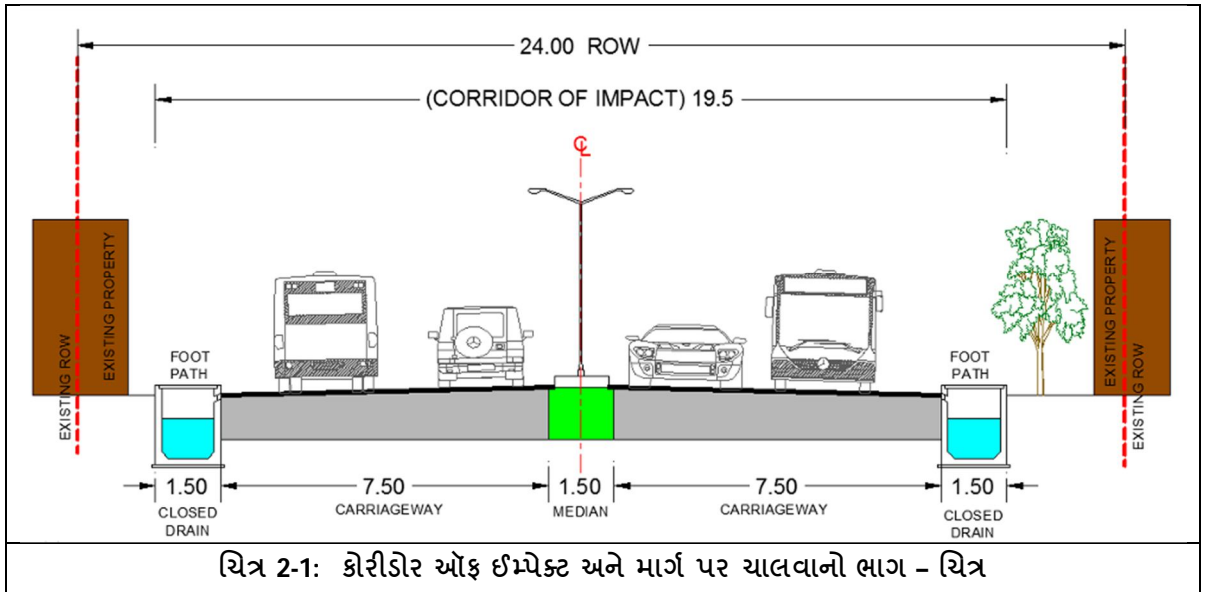

¹ RoW એ કાયદેસરનો માર્ગ છે, જે રાજ્ય સરકારની માલિકીની જાહેર હેતુઓમાટેની જમીન છે, એ ફાળવણીમાટે તેનો વહિવટ મા. અને મ.વિભાગ દ્વારા કરવામાં આવે છે. CoI એ માર્ગના વાસ્તવિક બાંધકામમાટેની જરૂરી પહોળાઈ છે, જેમાં કેરેજવે, શોલ્ડર અને એમ્બાર્કમેન્ટનોસમાવેશ થાય છે. મહેસાણા-હિંમતનગર, CoIનો નિર્ણય, વનવિભાગની મંજૂરીના આધારે લેવામાં આવશે.

2.1.3. માર્ગદીઠ અલગ ઉપાય કરવા જેવી . અસર વાળો માર્ગ (Co)ની અંદર અસરો ન્યૂનતમ રીતે ઘટાડી શકાય.

12. અસરવાળા માર્ગ (Co)ની અંદર અસરગ્રસ્ત વ્યક્તિઓની ગણતરી અને સામાજિક-આર્થિક સર્વે કરાવવામાં આવેલ. લોકો પર થતી અસરો હજુ કેટલી ઘટાડી શકાય છે, તેના પર ડિઝાઇનના આખરી તબક્કામાં વિચાર કરવામાં આવેલ. મિલકતો, જેના પર અસર થતી અટકાવી શકાય તેમ હોય, તેમને બચાવવામાં આવેલ છે, તે માટે ડિઝાઇનમાં જરૂરી ફેરફાર કરવામાં આવેલ છે; અને સુરક્ષામાટેના ઉપાય લેવામાં આવ્યા છે. અસર ન્યૂનતમ કરવાના પગલાંની સમજૂતી આપતી વિગતો ચિત્ર 2-2માં આપવામાં આવેલ છે.

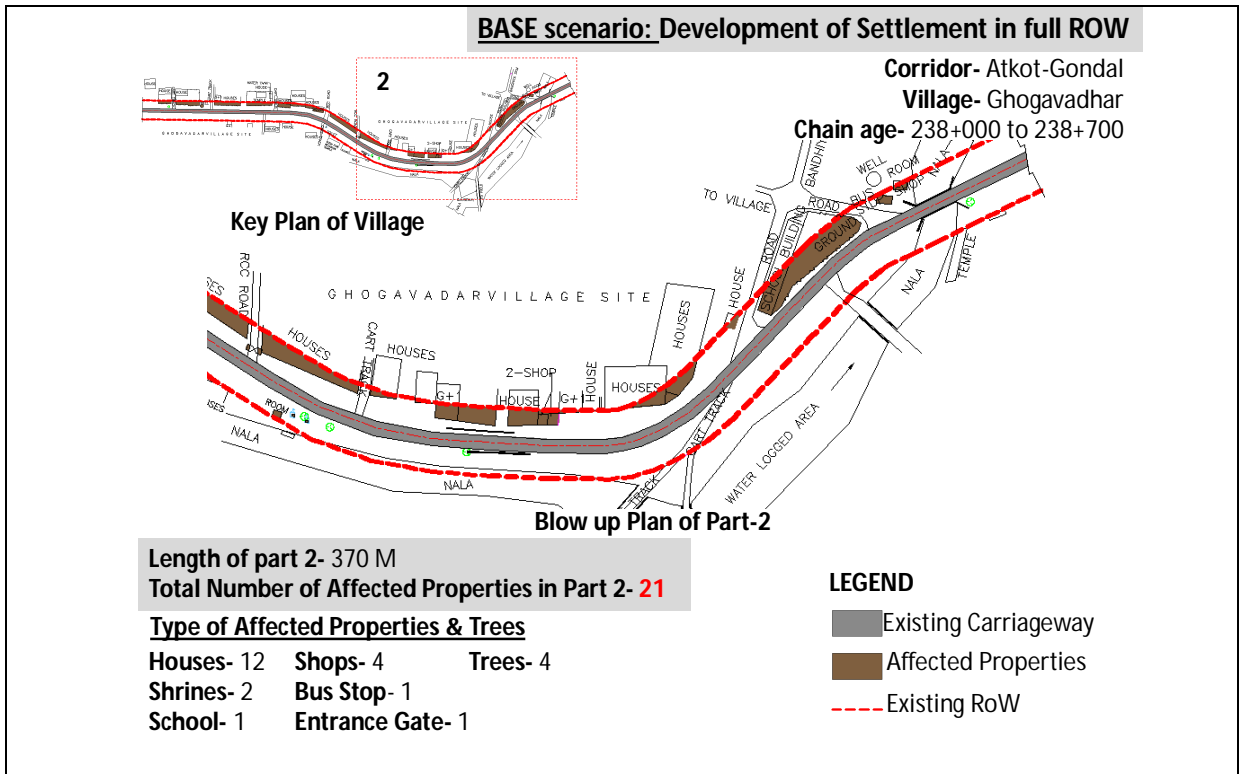

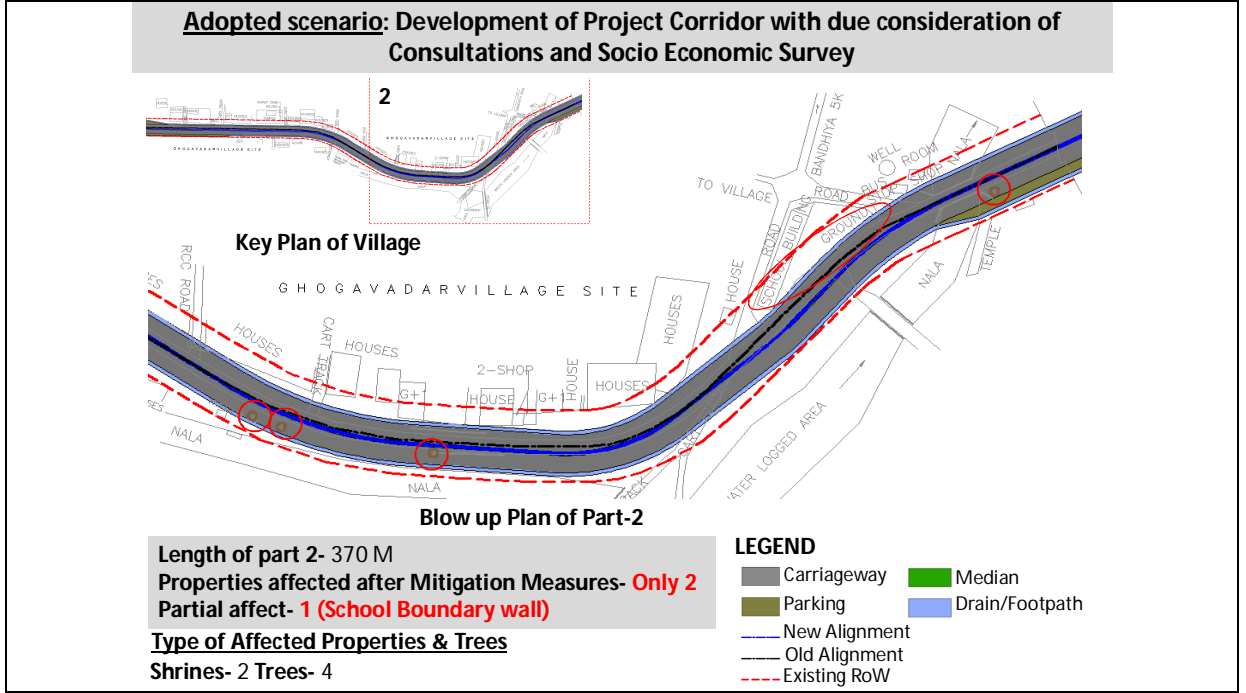

ચિત્ર 2-2: અસરને ન્યૂનતમ કરવી - ઘોઘાધર ગામ, આટકોટ-ગોંડલ

13. ડિઝાઇન સુધારા માટે ડિઝાઇન ટીમ સાથે સંયુક્ત પ્રયાસથી અસર ન્યૂનતમ કરવામાં આવી હતી. આનાથી પરામર્શ દરમિયાન સમુદાયની મળેલ ફરિયાદો/સૂચનો, શક્ય તેટલી હદે સમાવવામાં આવ્યા છે. ટેબલ 2-1 સંક્ષિપ્તમાં કેટલા બાંધકામ બચાવવામાં આવ્યા તેની વિગતો દર્શાવે છે. શરૂઆતની ડિઝાઇન મુજબ અસરગ્રસ્ત થતા લગભગ અડધા જેટલા બાંધકામો, ત્રણ તબક્કાની અસર ઘટાડવાની કામગીરી દ્વારા બચાવી લેવામાં આવ્યા છે.

ટેબલ 2-1: ડિઝાઇન માં ફેરફાર કરીને બચાવવામાં આવેલ બાંધકામોની યાદી

અનુક્રમ	પ્રોજેક્ટ માર્ગ	ડિઝાઇન માં ફેરફાર કર્યા પહેલા બાંધકામોની સંખ્યા	ડિઝાઇન માં ફેરફાર કરીને બચાવવામાં આવેલા બાંધકામોની સંખ્યા	ડિઝાઇન માં ફેરફાર કર્યા બાદ અસરગ્રસ્ત બાંધકામોની સંખ્યા
1	ડભોઈ-બોડેલી	37	18	18
2	ધંધુકા-ધોલેરા	12	4	4
3	આટકોટ-ગોંડલ	161	36	36
4	મહેસાણા-હિંમતનગર	247	245	245
5	ઉમરેઠ-વાસદ (લાડવેલ-કપડવંજ)	66	40	40
6	બાયડ-લુણાવાડા	349	349	349
7	ધનસુરા-મેઘરજ	56	24	24
8	લુણાવાડા-ખેડાપા	67	13	13

અનુક્રમ	પ્રોજેક્ટ માર્ગ	ડિઝાઇન માં ફેરફાર કર્યા પહેલા બાંધકામોની સંખ્યા	ડિઝાઇન માં ફેરફાર કરીને બચાવવામાં આવેલા બાંધકામોની સંખ્યા	ડિઝાઇન માં ફેરફાર કર્યા બાદ અસરગ્રસ્ત બાંધકામોની સંખ્યા
કુલ		995	266	729

સ્ત્રોત: લાસા, 2012

ચિત્ર 2-3: જમીન સંપાદન અને પુનર્વસનની અસરો ન્યૂનતમ કરવા પ્રયત્નો અભિગમ

3. કાનૂની અને નીતિ વિષયક માળખું

14. પ્રોજેક્ટ સંબંધિત, લાગુ પડતા કાયદાઓ અને નીતિઓની સમીક્ષા કરવામાં આવી અને તેનો પ્રોજેક્ટ સાથેનો સંબંધ ટેબલ 3-1 માં બતાવવામાં આવેલ છે. મા. અને મ.વિ.એ વાતની ખાતરી રાખશે કે પ્રવૃત્તિઓનું અમલીકરણ નીચે જણાવેલ નિયમને/કાનૂની ઢાંચા મુજબ હોય.

ટેબલ 3-1: રાષ્ટ્રીય અને વિશ્વ બેંકની નીતિ : પ્રોજેક્ટ સાથે સંબંધ અને પ્રોજેક્ટને લાગુ પડવું

અનુક્રમ	કાયદા અને નીતિ	આ પ્રોજેક્ટ સાથે સંબંધ	લાગુ પડવું
1	જમીન સંપાદન અધિનિયમ, 1894	પ્રોજેક્ટ માટેની જરૂરી જમીન આ કાયદાની જોગવાઈઓ મુજબ સંપાદિત કરવામાં આવશે	પ્રોજેક્ટના બધા માર્ગોને લાગુ પડે છે.
2	રાષ્ટ્રીય પુનર્વસન અને પુનઃસ્થાપન નીતિ(NRRP), 2007	આ નીતિમાં પાયાની લઘુત્તમ જરૂરિયાત બતાવવામાં આવેલ છે. રાજ્ય સરકાર અને અન્ય સંસ્થાઓ, આ નીતિમાં બતાવેલ લાભો કરતાં વધુ મોટા લાભો માટે વિકલ્પ આપી શકે છે.	પ્રોજેક્ટના બધા માર્ગો માટે લાગુ પડે છે.
3	પંચાયત જોગવાઈ (અનુસૂચિત વિસ્તારોને લાગુ પાડવું) અધિનિયમ, 1996	આ અધિનિયમની એક અગત્યની જોગવાઈમાં એવું કહેવામાં આવ્યું છે કે અનુસૂચિત વિસ્તારોમાં વિકાસ માટે ગ્રામ સભા અથવા પંચાયત યોગ્ય સ્તરે, જમીન સંપાદન કરતા પહેલાં પરામર્શ કરવો, અને અસરગ્રસ્તોના પુનઃસ્થાપન કે પુનર્વસન અનુસૂચિત વિસ્તારમાં કરતા પહેલાં પરામર્શ કરવું."	પાંચમી અનુસૂચિતના વિસ્તારોને લાગુ પડે છે, એટલેકે ડભોઈ-બોડેલી; લુણાવાડા-ખેડાપા, ધનસુરા-મેઘરજ
4	અનુસૂચિત જાતિ અને અન્ય વન વાસીઓ (વનના હકો) અધિનિયમ, 2006	આ કાયદો વનવાસીઓના અનુસૂચિત જાતિઓના અધિકારો બતાવે છે, જેઓ તા. ૧૩/૧૨/૨૦૦૫ પહેલાં વનવિસ્તારની જમીન ધરાવતા હતા, ઉપરાંત એવા વનવાસીઓ જે ત્રણ પેઢીથી એ વિસ્તારમાં રહેતા હોય, એટલે કે ૭૫ વર્ષથી રહેતા હોય, ૪ હેક્ટર સુધી મર્યાદિત છે. આ હકો વારસાગત છે, પરંતુ તે તબદીલ કરી શકાય તેમ નથી કે તેમની પાસેથી લઈ શકાય તેમ નથી.	પ્રોજેક્ટના માર્ગો ડભોઈ-બોડેલી; લુણાવાડા-ખેડાપા, ધનસુરા-મેઘરજને લાગુ પડે છે.
5	વિશ્વ બેંક ની કામગીરીની નીતિ 4.12 સ્વૈચ્છિક ન હોય તેવું પુનર્વસન	ગુમાવેલ જમીન અને મિલકતો માટે રોકડ વળતર પૂરતું હોવું જોઈએ. લાભોની પાત્રતામાં, પ્રોજેક્ટ અસરગ્રસ્ત લોકોનો જમીન પર કાયદેસરનો હક છે, (જેમાં રિવાજ મુજબ અને પરંપરાગત જમીનના હકો, જે કાયદા હેઠળ માન્ય છે, તેનો સમાવેશ થાય છે.) જે પ્રોજેક્ટ અસરગ્રસ્ત લોકોના આવા અધિકાર ન હોય, પણ જમીન ધરાવતા	પ્રોજેક્ટના બધા માર્ગો માટે લાગુ પડે છે.

અનુક્રમ	કાયદા અને નીતિ	આ પ્રોજેક્ટ સાથે સંબંધ	લાગુ પડવું
		હોય, કમજોર વર્ગની જરૂરિયાતો ધ્યાને રાખવી, નિર્વાસિત થયેલા લોકોને સમયસરની અને સંબંધિત જાણકારી, પુનર્વસનના વિકલ્પો બાબતે તેમની સાથે પરામર્શ, તેમને આયોજનમાં ભાગ લેવાની તક પણ આપવામાં આવી, અને પુનર્વસનની દેખરેખમાટે પણ તક આપવામાં આવી. તેમની ફરિયાદો દૂર કરવામાટેનું તંત્ર પણ બનાવવામાં આવ્યું.	
6	કામગીરીની નીતિ 4.10 સ્થાનિક લોકો	પ્રોજેક્ટમાં બેકથી નાણાકીય સહાય મેળવવાની દરખાસ્ત કરવામાં આવી છે. આ દરખાસ્તથી સ્થાનિક લોકોને અસર થાય તેમ છે, તેથી તેમની સાથે મુક્તરીતે અગાઉથી, પૂરતી જાણકારી સાથે પરામર્શ કરવો (FPIC) બેકના નિયમો અનુસાર આવશ્યક છે. આ પરામર્શ પ્રોજેક્ટના દરેક તબક્કે કરવાનો રહેશે. ખાસ કરીને પ્રોજેક્ટ તૈયાર કરવાના તબક્કે જેથી તેમના મંતવ્યો પૂરેપૂરા જાણી શકાય, અને આ સમુદાયનો પ્રોજેક્ટમાટે સમર્થન મેળવી શકાય. અને સ્થાનિક લોકોના વિકાસમાટે Indigenous Peoples પંજમીન સંપાદન અધિનિયમ n/આદિજાતી વિકાસ આયોજન તૈયાર કરવાનું હોય છે.	પ્રોજેક્ટના માર્ગો ડલોઈ-બોડેલી; લુણાવાડા-ખેડાપા, ધનસુરા-મેઘરજને લાગુ પડે છે.
7	માહિતી અધિકાર અધિનિયમ, 2005	આ અધિનિયમની નાગરીકોને પ્રોજેક્ટ અંગે જાણવાનો અધિકાર મળે છે. જેથી કામની પારદર્શિતા વધે છે, અને દરેક સરકારી અધિકારીની કામની જવાબદારી નિશ્ચિત થાય છે.	પ્રોજેક્ટના બધા માર્ગોમાટે લાગુ પડે છે.

4. હિત ધરાવનારાઓ સાથે પરામર્શ

15. હિત ધરાવનારાઓ મોટા વર્ગ સાથે પરામર્શ કરવામાં આવે જેમાં અસરગ્રસ્ત સમુદાયો, સરકારી એજન્સીઓ, નગરપાલિકાના અધિકાર, સ્વૈચ્છિક સંસ્થાઓ વગેરે સામેલ હતા. આ પરામર્શ પ્રોજેક્ટમાં હિત ધરાવનારાઓ પાસેથી માહિતી મેળવવામાટે તેમજ અસરગ્રસ્ત લોકોના વિચારો મેળવવા અને સૂચનો મેળવવામાટે (પ્રોજેક્ટ વિશે વિચારો અને સૂચનો મેળવવા) અને પ્રોજેક્ટ વિશે લોકો દ્વારા સામાન્ય રીતે વ્યક્ત કરવામાં આવેલ વિચારો અને ખાસ કરીને અસરગ્રસ્ત લોકોના ખાસ વિચારો ઉપર વિગતવાર ચર્ચા કરવામાં આવી. આ ચર્ચા વખતે ડીઝાઈન ટીમના સભ્યો પણ હાજર હતા જેથી પ્રોજેક્ટની ડીઝાઈનમાં યોગ્ય સુધારાઓ કરી શકાય. પ્રોજેક્ટના પ્રાથમિક તબક્કામાં પ્રોજેક્ટ તૈયાર કરનાર ટીમના પરામર્શ કરનારાઓએ રસ ધરાવનારાઓ મુખ્ય લોકોને અલગ તારવ્યા છે. આ ઓળખાણ એ લોકોએ પ્રોજેક્ટના માર્ગોની મુશ્કેલીઓ શોધવાની મુલાકાતો વખતે (ટેબલ 4-1).

ટેબલ 4-1: હિત ધરાવનારાઓ સાથે પરામર્શ

<ul style="list-style-type: none"> અસરગ્રસ્ત લોકોની શક્તિ અસરગ્રસ્ત લોકોનો સમુહ પ્રોજેક્ટ માર્ગો પર આવતા સમુદાયો; 	<ul style="list-style-type: none"> મહિલાઓના સમુહો અને મિશન મંગલમના/સખી મંડળ પ્રોજેક્ટના સંપર્ક અધિકારી; ક્ષેત્રીય કક્ષાના માર્ગ અને મકાન વિભાગનાઈજનેર;
--	--

<ul style="list-style-type: none"> • મહેસુલ વિભાગ; • વન વિભાગ; • ગામના પ્રતિનિધિ જેવાકે સરપંચ અને સ્થાયી PRA અને ગ્રામ કક્ષાના આરોગ્ય કાર્યકરો; • આદિવાસી સમૂહ; • સ્વૈચ્છિક સંસ્થાઓ જેવા કે CBO અને સ્વૈચ્છિક સંસ્થાઓ (NGO); 	<ul style="list-style-type: none"> • ગુજરાત રાજ્ય એઇડ્સ કંટ્રોલ સોસાયટીના પ્રતિનિધિઓ; • આદિજાતિ વિકાસ વિભાગ; • તાલુકા વિકાસ અધિકારી; અને • અન્ય પ્રોજેક્ટમાં હિત ધરાવનારાઓ જેવાકે સબંધકર્તા વિભાગના અધિકારીઓ.
---	---

16. પરામર્શકર્તાએ પ્રોજેક્ટ ના દરેક તબક્કાઓ ઉપર લોકો સાથે પરામર્શ કરવાનું આયોજન કરેલ છે. ગ્રામ કક્ષા અને તાલુકા કક્ષાનું પરામર્શ સામાજિક અસરોનું મૂલ્યાંકન (SIA) તબક્કા ઉપર કરવામાં આવ્યું જે પ્રોજેક્ટ દરમ્યાન અમલમાં રહેશે. રાજ્યના તબક્કાવાર વિભાગના અધિકારીઓ (મહેસુલ, નગર આયોજન, મુલ્યાંકન, વન, આદિજાતિ વિકાસ અને પાણી પુરવઠા)ના પરામર્શ સાથે રાજ્ય/જિલ્લા અને તાલુકા કક્ષાએ સંબંધિત જાણકારી કરવામાં આવેલ છે.

4.1. સ્વૈચ્છિક સંસ્થાઓ (NGO) સાથે પરામર્શ

17. પ્રોજેક્ટ વિસ્તારમાં કામ કરતાં સ્વૈચ્છિક સંસ્થાઓ (NGO)નું પરામર્શ કરવામાં આવ્યું હતું જેથી આદિવાસીઓની સમસ્યાઓ અને સામાજિક વિકાસ, ગુજરાન, આરોગ્ય, જતી વિષયક ખાસ સમસ્યાઓ (સ્ત્રી અથવા પુરુષ) સાર્વજનિકમાટે કરવામાં આવેલ. સ્વૈચ્છિક સંસ્થાઓ (NGO) સાથે ચર્ચા કરવાની જરૂરી હતી જેથી સામાજિક મોબિલિટી સર્વે ગતી શીલતા અને સ્થળાંતરને પ્રોત્સાહન આપવું. HIV/AIDS નો સર્વે કરવો. જેથી તે અટકાવવાનું આયોજન કરી શકાય અને લોકો સાથે પરામર્શ કરવું જરૂરી હતું. એમની તરફથી મળેલ જાણકારી, આદિજાતિ વિકાસનું આયોજન કરવાનું અને HIV/AIDS અટકાવવાનું આયોજન કરવાનું મુખ્યરૂપે થતું હતું.

4.2. સમુદાયો સાથે પરામર્શ (અનુસૂચિત જાતિની મહિલાઓ અને સ્થળાંતર કરનારાઓ)

18. સ્વૈચ્છિક સંસ્થાઓ સાથે વિગતવાર પરામર્શ ઉપરાંત, વિવિધ સ્થળો ઉપર સ્થળાંતર કરનારા સમુદાયો, આદિવાસીઓ, મહિલાઓ સાથે તેમજ સાંસ્કૃતિક મિલકતો અને સામુદાયિક મિલકતો અંગે પરામર્શ કરવામાં આવેલ છે.

- અનુસૂચિત જનજાતિઓ (આદિવાસીઓ): લુણાવાડા-ખેડાપા માર્ગ પરના સંતરામપુર અને કડાણા તાલુકા, ધનસુરામેઘરજ માર્ગનો મેઘરજ તાલુકો અને ડભોઇ-બોડેલી માર્ગના સંખેડા તાલુકાના પાંચમાં શિડયુલના વિસ્તારો છે. (પાંચમાં અનુસૂચિત) રાજ્ય, જિલ્લા, તાલુકા કક્ષાએ FPICની નવી રચનાઅનુસાર પરામર્શ કરવામાં આવેલ અને તે મુજબ પ્રોજેક્ટ માર્ગમાં પાંચમાં અનુસૂચિત વિસ્તારો શોધી કાઢવામાં આવ્યા. રાજ્ય કક્ષાએ ગુજરાત રાજ્યના આદિજાતિ વિકાસ કમિશ્નર સાથે પરામર્શ કરવામાં આવેલ છે. જિલ્લા કક્ષાએ આદિજાતિ વિકાસ

- પ્રોજેક્ટ વહીવટદારોની સાથે ચર્ચા કરવામાં આવેલ છે તાલુકા કક્ષાએ તાલુકા વિકાસ અધિકારી, ગ્રામ પંચાયતના સભ્ય, તલાટી, સરપંચ અને અનુસૂચિત જાતિના રહેવાસીઓ સાથે પરામર્શ કરવામાં આવેલ છે.
- મહિલાઓ : મહિલાઓ સાથે પરામર્શ વખતે, માર્ગ સુધારણા પ્રોજેક્ટ સંબંધિ પ્રશ્નો અને તેની મહિલાઓ પર અસરની ચર્ચા પર વિશેષ ધ્યાન આપવામાં આવેલ. ચર્ચા સમયે મીશન મંગલમની² સ્ત્રોત વ્યક્તિઓએ લુણાવાડા-ખેડાપા પરામર્શ બેઠક વખતે જે ચર્ચા કરીને નોંધપાત્ર છે. આટકોટ-ગોંડલ માર્ગ પર, મહિલાઓએ આગળ આવીને સૂચવ્યું કે ધાર્મિક રીતે મહત્વના સ્થાનો/બાંધકામોને બચાવવામાં આવે. ત્યાં કામ કરતા સ્વૈચ્છિક સંસ્થા એ ખાતરી રાખશે કે આ મહિલાઓના મંતવ્યોની નોંધ રાખવામાં આવે અને અમલીકરણ વખતે તેમના મંતવ્યોનો પણ સમાવેશ થાય;
 - સાંસ્કૃતિક મિલકતો અને સામુદાયિક મિલકતો : સાંસ્કૃતિક મિલકતો અને સામુદાયિક મિલકતોની બાબતમાં પ્રોજેક્ટના માર્ગમાં આવતી કુલ ૨૨૪ સંસ્થાઓ સાથે પરામર્શ કરવામાં આવેલ એસેટ્સના પ્રચારનો વિચાર કર્યા વિના હિત ધરાવનારાઓ સાથે પરામર્શ કરવામાં આવ્યા જેથી તેઓ આ સાંસ્કૃતિક મિલકતો અને સામુદાયિક મિલકતો અંગે કલ્યાણની જરૂરિયાતો સામેલ કરે; અને,
 - સ્થળાંતર કરતાં સમુદાયો: પરામર્શ તેમજ અંગત મિલકતો ગોઠવવી. પ્રોજેક્ટના માર્ગો ઉપર આવેલ રકમ સાથે તેમજ પરામર્શ મિલકતો ગોઠવવી, પરામર્શની સંસ્થાઓમાટે ફેલાવો કરીને હોટલો, ગેસ્ટ હાઉસો, ટ્રાન્સપોર્ટરો, બ્રોકર્સ ઓફિસરો, ટ્રક પાર્કિંગ વિસ્તારો, માર્કેટયાર્ડ, ઉદ્યોગ, ટેલીફોનની સંસ્થાઓ જેઓ પ્રોજેક્ટના માર્ગમાં આવતા હોઈ તેમની સાથે આ સંસ્થાઓ ઉપર પરામર્શ કરવામાં આવ્યું.

4.3. અસરગ્રસ્ત સમુદાયો સાથે પરામર્શ

19. પ્રોજેક્ટના માર્ગો ઉપર વિવિધ સમુદાય સાથે પરામર્શ કરવામાં આવેલ. સમુદાયોના મંતવ્યો, સમસ્યાઓ અને સુચનો રેકર્ડ કરવામાં આવેલ છે. આવી મિટિંગ માટેનું સ્થળ, સમય અને તારીખની સંભવિતોને અગાઉથી જાણ કરવામાં આવશે. આ બેઠકમાં ભાગ લેનારાઓમાં પ્રતિનિધિ, સ્થાનિક નેતાઓ, મહિલાઓ, અનુસૂચિત જનજાતિના દુકાનદારો, ખેડૂતો, સરકારી પ્રતિનિધિ અને દરેક ધાર્મિક સંસ્થાઓના પ્રતિનિધિ અને અસરગ્રસ્ત લોકો અને સામાન્ય જનતા સામેલ હતા.

20. 8 GSHP-II માર્ગો માંથી 6 (સિવાય બાયડ-લુણાવાડા અને મહેસાણા-હિંમતનગર), જમીન સંપાદનને લગતી અસર અને પુનઃસ્થાપનની સમસ્યા નજીવી છે. આ માર્ગો બાબતે પરામર્શ દરમ્યાન સામુદાયિક મિલકતો, ખાસ કરીને જળ સ્રોત, શૈક્ષણિક અને ધર્મિક માળખા અને તેના પુનઃસ્થાપન પર ચર્ચા કેન્દ્રિત રહી હતી. ચર્ચાનો બીજો મુખ્ય મુદ્દો માર્ગો પર સલામતીને લગતો હતો. બાયડ- લુણાવાડા અને મહેસાણા-હિંમતનગર) માર્ગની ચર્ચાનો કેન્દ્ર વળતર નક્કી કરવાની પદ્ધતિ, ઓછામાં ઓછી જમીન સંપાદન વિગેરે કેન્દ્રમા હતા. તે સિવાય અન્ય સામુદાયિક અસરો અને માર્ગ સલામતી અંગે ચિંતા વ્યક્ત કરવામાં

² મીશન મંગલમ/સખી મંડળ પ્રોજેક્ટનો અમલ ગુજરાત સરકાર દ્વારા કરવામાં આવે છે. (ગ્રામ વિકાસ કમિશનર દ્વારા) જેનો હેતુ મહિલાઓના સ્વયં સહાયક સમૂહોની રચના કરવાનો અને તેનો વિકાસ કરવાનો છે, અને તેની મદદથી સ્વરોજગારની તકો અને ગ્રામીણ મહિલાઓના રોજગારની તકો ઊભી કરવાનો છે. મહિલા SHGs જે સખી મંડળ તરીકે જાણીતા છે, તેમને તેમની કાર્યક્ષમતા વધારવા તાલીમ આપવામાં આવે છે.

આવેલ. ડિઝાઇન ટીમ સાથે આ પરમાર્શના પરીણામો અંગે ચર્ચા કરવામાં આવેલ, અને આ અવલોકનો અને સુચનોનો પ્રોજેક્ટ ડિઝાઇનમાં સમાવેશ કરવાના બધા પ્રયત્નો કરવામાં આવ્યા. (ટેબલ 4-2).

ટેબલ 4-2: વિવિધ મુદ્દાની ચર્ચા કરવામાં આવી અને મુખ્ય મુદ્દાનો પ્રોજેક્ટ ડિઝાઇનમાં સમાવેશ કરવામાં આવ્યો

માર્ગ	ચર્ચા કરવામાં આવેલ મુખ્ય મુદ્દા	પ્રતિક્રિયાપ્રોજેક્ટ ડિઝાઇનમાં સમાવેશ
ડભોઇ બોડેલી	<ul style="list-style-type: none"> અસરગ્રસ્ત માળખાનું વળતરચાલુ બજાર ભાવે , ચુકવવું વાજબી સમયમર્યાદામાં વળતર ચુકવવામાં આવે ; અસરગ્રસ્ત માળખાને બીજે ફાળવવામાં આવેલ આવે ઝ્યામાટે અગાઉથી નોટિસ આપવામાં આવે. શાળા અને હોસ્પિટલ અને ટી જંકશન પર માર્ગ સલામતીના પગલા લેવા માર્ગની બાજુના વૃક્ષોનું રક્ષણ 	<ul style="list-style-type: none"> માર્ગ અને મકાન વિભાગના દરોના પરિશિષ્ટ મુજબ અસરગ્રસ્ત માળખા માટે વળતર ચુકવવામાં આવશે બાંધકામ શરૂ કરતાં પહેલાં વળતર ચુકવવામાં આવશે ,પુનર્વસનનું માળખું (RPF) મુજબ અગાઉથી નોટિસ આપવામાં આવશે રમ્બલ સ્ટ્રીપસ, ચાલનારમાટે ઊંચા કોસિંગ બનાવવા, ચેતવણીની નિશાની, બસ ઊભી રહે એમાટેની જગ્યા રોટીરી અને ઘોંઘાટ દૂર થાય તેવા ઉપાયો FS ડિઝાઇનમાં સમાવેશ કરવામાં આવેલ. જો વૃક્ષો પર અસર ટાળી નહીં શકાય તોવળતર , આ કામ રૂપે વૃક્ષોનું પ્લાન્ટેશન કરવામાં આવશે વન વિભાગની પરવાનગી લીધા બાદ કરવામાં આવશે
ધંધૂકા ધોલેરા	<ul style="list-style-type: none"> ડાબીબાજુ રહેઠાણો ,પર જમીનનો વિચાર કરી અને ધાર્મિક મકાનો પર અસર ટાળવામાં આવે પાણીનો ભરાવો અને તે દૂર કરવાના ઉપાય , અસરગ્રસ્ત માળખાનું વળતરચાલુ બજાર ભાવે , ચુકવવું પશુઓની હેરફેર અને તેને લગતી સુરક્ષાના પ્રશ્ન 	<ul style="list-style-type: none"> રસ્તાના રૂટમાં ફેરફાર કરીમાળખા બચાવવામાં , આવશે રોડની બંને બાજુએ ગટરની વ્યવસ્થાનો ડિઝાઇનમાં સમાવેશ કરવામાં આવેલ છે પુનર્વસનનું માળખું (RPF)ની જોગવાઈ મુજબ બજાર ભાવે વળતર રાહદારીઓને પશુઓની અવરજવરની જાણ કરતાં નિશાનીવાળું પાટિયું લગાડવાનું ડિઝાઇનમાં સમાવવામાં આવેલ છે
આટકોટ ગોંડલ	<ul style="list-style-type: none"> શક્ય હોય ત્યાં સુધી ધાર્મિક માળખા, ખુલ્લા ફૂવાની સુરક્ષા, ઐતિહાસિક મહત્વ ધરાવતી શાળાને અસર ન થાય તેમ કરવું. વેપારી દુકાનોને બચાવવા વૈકલ્પિક ડિઝાઇન પશુઓની હેરફેર અને તેને લગતા સુરક્ષાના પ્રશ્ન હાલના નાળા સાથે અંડર પાસ પણ બનાવવો, જેથી ગામમાંથી અવરજવરમાં સરળતા રહે, ગામમાંથી સીધા મુખ્ય રોડ પર વાહનો દાખલ થતા હોઈ અકસ્માતોનો ભય રહે છે. બાંધકામનું ટાઈમટેબલ જણાવવું અને અસરગ્રસ્ત માળખાને ખસેડતા પહેલાં નોટિસ આપવી 	<ul style="list-style-type: none"> રસ્તાના રૂટમાં ફેરફાર કરી માળખા પર અસર મર્યાદિત કરવામાં આવશે વેપારી દુકાનો બચાવવા પાર્કિંગની જગ્યા દૂર કરવામાં આવશે અથવા ઘટાડવામાં આવશેઆ કામ શક્ય તેટલી હદે કરવામાં આવશે રાહદારીઓને પશુઓની અવરજવરની જાણ કરતાં સાઇનબોર્ડ લગાડવાનું ડિઝાઇનમાં સમાવવામાં આવેલ છે અંડર પાસ વિકલ્પથી નજીકના મંદિરને અસર પડશે, કરવામાં આવેલ ફૂટપાથ અને ચેતવણીનું ઊંચા સુરક્ષાના પગલાં તરીકે ડિઝાઇનમાં નિશાનીવાળું પાટિયું સામેલ કરવામાં આવશે. બાંધકામનું ટાઈમટેબલ પુનર્વસન કામગીરી

માર્ગ	ચર્ચા કરવામાં આવેલ મુખ્ય મુદ્દા	પ્રતિક્રિયાપ્રોજેક્ટ ડિઝાઇનમાં સમાવેશ
		આયોજન (RAP)માં સામેલ કરવામાં આવેલ છે અને અગાઉથી નોટિસ આપવાનો સમય પુનર્વસનનું માળખું (RPF)માં જણાવવામાં આવેલ છે
મહેસાણા - હિંમતનગર	<ul style="list-style-type: none"> ૪-માર્ગીય માર્ગ થયા પછી મુસાફરોને કોઈ માર્ગ કર (ટોલ-ટેક્સ) ભરવો પડશે. પુનસ્થાપન અને પુનઃ વસવાટ કરતાં પહેલાં : પરામર્શ કરવો અસરગ્રસ્તો સાથે જમીન અને મિલકતો ગુમાવવાના વળતર ઉપરાંત, અસરગ્રસ્તોનાં કુટુંબને સરકારી, ગુજરાત સરકારનાં વિભાગમાં નોકરી ઉમેદવારની લાયકાત મુજબ આપવી અસરગ્રસ્ત જમીન અને માળખાનું વળતર ચાલુ બજાર ભાવે ચુકવવું ગ્રામ વિસ્તારથી દૂર બાંધકામના કેમ્પ રાખવામાં આવેહેતુમાટે ધાબલ ચોકડી પાસેની પડતર આ જમીન બાબતે વિચાર થઈ શકે ભેગા થયેલા પાણીના નિકાલમાટે ગટર વ્યવસ્થાનો ડિઝાઇનમાં સમાવેશ થવો જોઈએ 	<ul style="list-style-type: none"> આ માર્ગનો માર્ગ કર (ટોલ ટેક્સ) હાલના તબક્કે નક્કી થયો નથી. અસરગ્રસ્ત લોકો સાથે પ્રોજેક્ટ તૈયાર કરવાના તબક્કે અને પ્રોજેક્ટ અમલીકરણના તબક્કે અનુક્રમે પરામર્શ કરવામાં આવશે રોજગાર ગુમાવનાર પરિવારના એક વ્યક્તિને વૈકલ્પિક રોજગારમાટે તાલીમ આપવામાં આવશે, તાલીમમાટેનો ખર્ચ પ્રોજેક્ટ દ્વારા કરવામાં આવશે; અસરગ્રસ્ત જમીનનું વળતર નક્કી કરવામાટે જંત્રીની અદ્યતન કિંમત વિચારણામાં લેવામાં આવશે, અને અસરગ્રસ્ત અન્ય માળખાનું વળતર માર્ગ અને (SOR) મકાન વિભાગના ભાવ-અનુસૂચી મુજબ નક્કી કરવામાં આવશે તેમાં ઘસારાની ગણતરી કરવામાં નહીં આવે, પડાવ બાંધકામની જગ્યા ગામ પંચાયતના પરામર્શમાં નક્કી કરવામાં આવશે. પડાવની જગ્યા વસ્તીથી દૂર રાખવામાં આવશે, રસ્તાની બંને બાજુએ ગટરની વ્યવસ્થાનો ડિઝાઇનમાં સમાવેશ કરવામાં આવેલ છે.
ઉમરેઠ - વાસદ (કપડવંજ- લાડવેલ સહિત)	<ul style="list-style-type: none"> શાળા, બજાર અને ટી જંકશન પાસે માર્ગ સલામતીનાં પગલાં લેવા ચર્ચ પાસે પાર્કિંગની વ્યવસ્થા જળાશયો (મોટા તળાવ), ખુલ્લા ફૂવા / બંધ પાસે રક્ષણ આપવું પાણી ભેગું થવું એ મોટી સમસ્યા છે અને ગટર બનાવવાની જોગવાઈ 	<ul style="list-style-type: none"> માર્ગ સલામતીના ઉપાયો જેવા કે હમ્પસ, ચેતવણીના પાટિયાં, ઝડપ નિયંત્રણમાટેના પગલાં લેવા, માર્ગ ગુણાંકની ડિઝાઇનનો સમાવેશ ડિઝાઇનમાં પાર્કિંગની જગ્યા સમાવવામાં આવેલ છે માર્ગની બાજુમાં દીવાર બાંધવી, બંધ ફૂવાનું / ખુલ્લા ફૂવાનું રક્ષણ, જોગવાઈ અને સલામતીમાટે કેશ બેરીયર રસ્તાની બંને બાજુ ગટરની જોગવાઈ
બાયડ લુણાવાડ	<ul style="list-style-type: none"> મોટાભાગના લોકો આજીવિકામાટે ખેતી પર આધાર રાખે છેઆથી જમીન ગુમાવતાં ; તેમની આજીવિકા પર અસર પડશે કેટલાક જમીન માલિકો જમીન આપવા તૈયાર છે, જો તેમને વૈકલ્પિક જમીન તેમની અસરગ્રસ્ત જમીનના વળતરરૂપે આપવામાં આવે લોકોએ સુજલામ સૂફલામ પ્રોજેક્ટ હેઠળ જમીન ગુમાવેલી જ છે જેનામાટે તેમને કોઈ વળતર મળ્યું નથી, જો ફરીથી જમીન ગુમાવવી પડે તો તેમની 	<ul style="list-style-type: none"> જમીન ગુમાવવી પડે તો જંત્રીના અદ્યતન દર મુજબ વળતર આપવામાં આવશે અને આજીવિકા મેળવી શકાય તેવી તાલીમની જોગવાઈ કરવામાં આવશે જમીનના બદલે વળતરમાં જમીન આપવાના બદલે સંપાદન કરવામાં આવેલ જમીનની (૧) રજીસ્ટ્રેશન અને સ્ટેમ્પ ડ્યુટી જંત્રીની અદ્યતન (૨) બધી જ ફી, કર અને બીજી ચર્ચા સંબંધિત કાયદા પ્રમાણે આવે, અસરગ્રસ્ત જમીનનું વળતર નવી જંત્રી પ્રમાણે કરવામાં આવશે.

માર્ગ	ચર્ચા કરવામાં આવેલ મુખ્ય મુદ્દા	પ્રતિક્રિયાપ્રોજેક્ટ ડિઝાઇનમાં સમાવેશ
	મુશ્કેલીઓ વધશે, શક્ય હોય ત્યાં સુધી જમીન સંપાદન ટાળવું	<ul style="list-style-type: none"> માર્ગના કેટલાક ભાગમાં કેટલાક ગ્રામીણ રસ્તા 15 મીટરથી પહોળા કરી બે લેનના બનાવવાના છે, જેના કારણે જમીન સંપાદન કરવાની જરૂર પાડશે, જેને ટાળી શકાય તેમ નથી.
ધનસુરા - મેઘરજ	<ul style="list-style-type: none"> ખુલ્લા/બંધ ફૂલા, કિનારાની દિવાલો અને સંસ્કૃતિક મિલકતોના માળખાનાં બાંધકામનું રક્ષણ કરવું સુરક્ષાના પ્રશ્નો ખાસ કરીને રાહદારીઓની સુરક્ષા ટી જંકશન પર અને બજારના સ્થળો પર વળાંકોને, સીધા બનાવવા, જેથી અકસ્માતો નિવારી શકાય. અસરગ્રસ્ત માળખામાટે બજાર ભાવે વળતર આપવું માર્ગના બાંધકામ પહેલાં વળતર ચુકવવું, જેથી અસર હેઠળ આવતી દુકાનોને બીજે ખસેડી શકાય અને જેથી આજીવિકાને અસર ન થાય. 	<ul style="list-style-type: none"> માર્ગના રૂટમાં ફેરફાર કરી અસરને મર્યાદિત કરવામાં આવશે આ ફેરફાર .. અસર વાળો માર્ગ (Co)ની અંદર કરવામાં આવશે જેથી માળખા ન્યુનતમ કરી શકાય /પરની અસર ટાળી શકાય માર્ગ સલામતીના પગલા જેવા કે ચેતવણી આપતા બોર્ડમાર્ગો પર માર્કિંગ અને સ્પીડ બ્રેકરને પ્રોજેક્ટ ડિઝાઇનમાં સામેલ કરવામાં આવ્યા છે પુનર્વસનનું માળખું (RPF)ની જોગવાઈ મુજબ બજાર ભાવે વળતર પુનર્વસનનું માળખું (RPF)³ની જોગવાઈ મુજબ વળતરની રકમ ચૂકવ્યા બાદ જ બાંધકામ શરૂ કરવામાં આવશે
લુણાવાડા ખેડા	<ul style="list-style-type: none"> ઉપલબ્ધ સરકારી જમીનમાં જ માર્ગ સુધારણા / જેથી જમીન ઉન્નતિની કામગીરી કરવામાં આવે સંપાદન ન કરવું પડે અસરગ્રસ્ત માળખામાટે બજાર ભાવે વળતર આપવામાં આવે વળાંકો એવી રીતે સુધારવામાં આવે કે અકસ્માતો ન થાય વાજબી સમયની અંદર વળતર ચુકવવામાં આવે અસરગ્રસ્ત દુકાનદારોને પોતાનો વ્યવસાય ખસેડવામાટે પૂરતો સમય આપવો જમણી બાજુના માર્ગ વિભાગની જમીન લુણાવાડા-સંતરામપુર-ઝાલોદ-કુશલગઢ, જ્યાં જુના મંદિરો અને રાજ ઘરાનાની સમાધીઓ આવેલી છે માર્ગ સુધારણાની કામગીરી ઉપલબ્ધ જમીનમાં કરવામાં આવે. 	<ul style="list-style-type: none"> સૂચિત સુધારણા ઉપલબ્ધ રાઇટ ઓફ વે (RoW)માં કરવામાં આવશે જે સ્થળોએ ભૌમિતિક સુધારાની ત્યાં જમીન સંપાદનને ટાળી નહીં શકાય અસરગ્રસ્ત માળખામાટેનું વળતર માર્ગ અને મકાન વિભાગના ભાવ-અનુસૂચિના આધારે નક્કી કરવામાં આવશે તેમાંથી ધસારાની ગણતરી કરવામાં નહીં આવે વળાંકોની સુધારણા ઉપલબ્ધ રાઇટ ઓફ વે (RoW)ની અંદર કરવામાં આવશે અસરગ્રસ્તોને વળતરની રકમ બાંધકામ શરૂ કરતાં પહેલાં ચૂકવવામાં આવશે ૪ મહિનાની નોટિસ આપવામાં આવશે જેથી દુકાનદાર પોતાના વ્યવસાય બીજે ખસેડી શકે સૂચિત સુધારણા ઉપલબ્ધ રાઇટ ઓફ વે (RoW)ની અંદર કરવાનું નક્કી કર્યું હોવાથી અસર ન્યુનતમ કરી શકાય છે ,અનુસૂચિત વિસ્તાર હોવાથી . સંતરામપુરમાં જમીન સંપાદન સંપૂર્ણ રીતે ટાળવામાં આવેલ છે

³ અમલીકરણ નીતિ, વિશ્વ બેંક (OP 4.12 અનિચ્છાએ થતું પુનર્વસન)માં નિયત કરવામાં આવ્યું છે કે પુનર્વસનની પ્રવૃત્તિઓને પ્રોજેક્ટમાં રોકાણના ઘટક તરીકે જોડવામાં આવે, અને એ વાતની ખાતરી રાખવામાં આવે કે પુનર્વસનની વ્યવસ્થાના ઉપાયો યોગ્ય રીતે લેવામાં ન આવ્યા હોય ત્યાં સુધી લોકોને નિર્વાસિત બનાવવામાં ન આવે. આ વ્યવસ્થામાં વળતરની જોગવાઈ અને પુનઃસ્થાપનમાટે અન્ય જરૂરી સહાય, નિર્વાસિત કરવામાં આવે તે પહેલાં ચુકવણી કરવામાં આવે. ખાસ કરીને જ્યાં જમીન કે સંબંધિત મિલકત લેવામાં આવી હોય, ત્યાં નિર્વાસિત થયેલી વ્યક્તિઓને વળતર આપ્યા બાદ જ બાંધકામની કામગીરી હાથ ધરવામાં આવે.

5. તાજેતરના ખાસ પ્રોજેક્ટમાં જમીન સંપાદન અને વળતર

21. ગુજરાતમાં હાલમાં વિકાસ પ્રોજેક્ટ હેઠળ જમીન સંપાદનની પ્રક્રિયા અને વિવિધ માળખાઓનું વળતર નક્કી કરવાની નજીકના ભૂતકાળમાં સમીક્ષા કરવામાં આવેલ તે વખતે અસરગ્રસ્તની મિલકતની વળતરની રકમ અને પુનઃ સ્થાપનના ખર્ચનો અંદાજ સમજવા માટે સમીક્ષા કરવામાં આવેલ. આ સમીક્ષાની સંક્ષિપ્તમાં વિગતો ટેબલ 5-1માં આપવામાં આવેલ છે.

ટેબલ 5-1: હાલના પ્રોજેક્ટમાં જમીનનું મૂલ્યાંકન અને વળતર

અ.નં.	એજન્સી/ પ્રોજેક્ટ	વિગતો
1.	જમીન સંપાદન અને કેસમાં આપવામાં આવેલ નીતિ ગુજરાત સ્ટેટ રોડ્સ ડેવલપમેન્ટ કોર્પોરેશન, ગાંધીનગર	<ul style="list-style-type: none"> જમીનનું સંપાદન એ જમીન સંપાદન અધિનિયમ, ૧૮૯૪ પર આધારિત છે. કેટલાક રોડ પ્રોજેક્ટ માટે જમીન સંપાદનનુઇમરજન્સી કોલમ (અનુભાગ ૧૭) જમીન સંપાદન અધિનિયમ, ૧૮૯૪ હેઠળ કરવામાં આવેલ હતું. જમીનના દરોનો અંદાજ જમીનના દરોની રજીસ્ટ્રી સંબંધિત ગામમાં છેલ્લા પાંચ વર્ષમાં જમીનના દરોની નોંધણીના આધારે કરવામાં આવે અસરગ્રસ્ત માળખાનું મૂલ્યાંકન માર્ગ અને મકાન વિભાગના સબ ડિવિઝન દ્વારા ભાવ અનુ-સૂચીના આધારે ઘસારો ગણીને કરવામાં આવેલ. ઉભા પાકના ખર્ચનું મૂલ્યાંકન સંબંધિત કૃષિ અધિકારી દ્વારા કરવામાં આવેલ હતું.
2.	જાહેર હિતમાટે જમીન સંપાદન અને જમીનની ફાળવણી નગર આયોજન અને મૂલ્યાંકન વિભાગ, ગાંધીનગર દ્વારા કરવામાં આવેલ	<ul style="list-style-type: none"> જમીનના દરો છેલ્લા પાંચ વર્ષના વેચાણ દસ્તાવેજોના આધારે કરવામાં આવશે. જંત્રી કિંમતનાં બદલે જાહેર હિતમાટે જમીનના હાલના જમીનની કિંમત ૧ વર્ષના વેચાણ દસ્તાવેજના આધારે નક્કી કરવામાં આવેલ છે. જમીનની કિંમત આખરી કરવામાટે કેટલાક તારણો કરી શકાય. વેચાણ દસ્તાવેજો અને અન્ય પાસાઓ વિચારણામાં લઈને કરવામાં આવેલ છે આ પાસાઓમાં વિકાસ એજન્સીની દરખાસ્ત , જે તે વિસ્તારનું વિકાસનું સત્ર તેનું મુખ્ય માર્ગ સાથે જોડાણ. પ્રોજેક્ટમાં થતી રાજ્ય જમીનની ઉપયોગમાં ફેરફાર કરી વિચારણામાં લેવામાં આવેલ TPVD દ્વારા હાલના દરો વિચારણામાં લેવામાં આવેલ છે, માર્કેટ રેટ તરીકે નક્કી કરવામાં આવે છે, સંબંધિત જમીનની સંસ્થાઓ અને જંત્રીની કિંમત કરતાં ૪ થી ૫ ગણા ઉંચા હોય છે
3.	GIDC, GIPCL તથા GPCL, મહેસુલ વિભાગ, ગુજરાત દ્વારા હાલમાં લેવામાં આવેલ પ્રોજેક્ટ માટે જમીનની કિંમત નક્કી કરવા	<ul style="list-style-type: none"> જમીન સંપાદન અધિનિયમ, ૧૮૯૪ મુજબ કરવામાં આવ્યું. જમીનના દર જંત્રીની કિંમત અને છેલ્લા ૫ વર્ષના દસ્તાવેજોના આધારે નક્કી કરવામાં આવેલ છે. જિલ્લા સ્તરની મૂલ્યાંકન સમિતિ દ્વારા. બંને દરો અસરગ્રસ્ત વ્યક્તિને બતાતાવવામાં આવ્યા પોતાની પસંદગી માટે. લગભગ ૮૦% લોકોએ વેચાણ દસ્તાવેજોના આધારે વળતર આપવામાં આવ્યું. જમીન સંપાદન અધિનિયમ, ૧૮૯૪ ની કલમ ૧૧ (૨) મુજબ તમામ અસરગ્રસ્તોને મળતા, વળતરની ચુકવણીમાટે લેવામાં આવેલ. જમીનના માલિકો જે રેકર્ડ વેચાણ દસ્તાવેજોના આધારે નક્કી કરવામાં આવેલ વળતરની રકમ માટે સંમત ન હતા. તેમનું વળતર અદાલત દ્વારા નક્કી કરવામાં આવેલ. આ જ પદ્ધતિ NHAI દ્વારા જમીનના સંપાદનના કિસ્સામાં રાષ્ટ્રીય ધોરીમાર્ગ

અ.નં.	એજન્સી/ પ્રોજેક્ટ	વિગતો
		અધિનિયમ, 1956 હેઠળ ચુકવવામાં આવશે.
4.	જમીનની કિંમત નક્કી કરવા બાબતે સ્ટેમ્પ્સ અધિક્ષકની કચેરી, ગુજરાત સરકાર	<ul style="list-style-type: none"> જમીનની કિંમતનાં દરો છો.કી.મી.વિસ્તારમાંથી એકત્ર કરવામાં આવશે જેને 'ગ્રીડ'કહેવામાં આવશે. શહેરી વિસ્તાર અને ગ્રામ્ય વિસ્તાર માટે અલગ અલગ અનુસૂચી/ માહિતીનો ઉપયોગ કરવામાં આવશે. ગ્રામીણ વિસ્તારના કિસ્સામાં, ખેતીલાયક અને બિન-ખેતીલાયક એમ બંને પ્રકારની જમીનના દરો એકત્ર કરવામાં આવશે વિવિધ પ્રકારની જમીન માટેના જમીનના દરો એકત્ર કરવામાં આવશે જેમકે રાષ્ટ્રીય ધોરીમાર્ગ/રાજ્ય ધોરીમાર્ગ/જીલ્લા માર્ગ/અન્ય જીલ્લા માર્ગ; શહેરી વિસ્તારની બાબતમાં ખુલ્લા પ્લોટના દરો, ફ્લેટ, એપાર્ટમેન્ટ, ઓફીસની જગ્યા, દુકાનો, ઔદ્યોગિક હેતુ, ખેતી વિષયક જમીનની વિચારણા કરવામાં આવશે જંત્રીની કિંમતમાં જે તે વિસ્તારની બજાર કિંમત બતાવાવવામાં આવશે, જો કે જો જમીનમાં છેલ્લા ૧ વર્ષમાં કોઈ વેચાણ ન થયું હોય તેવી જમીનના સાચી બજાર કિંમત મળી શકે નહી. ઓફર કરવામાં જંત્રીની કિંમત દરેક પ્લોટ માટે જમીન જાહેર કરવામાં આવશે (સર્વે નંબર આધારિત).

5.1. જમીન સંપાદન અધિનિયમ મૂલ્યાંકન અને વળતર : વિકલ્પો

22. આ ભાગમાં જમીનના મૂલ્યાંકનના વિવિધ વિકલ્પો અને વળતર બાબતે ચર્ચા કરવામાં આવેલ છે :

- સંમતિથી આપવાનું વળતર : સંમતિથી વળતર એ છે કે જેમાં જમીનમાં હિત ધરાવનાર વ્યક્તિ જમીન સંપાદન અધિકારી જે વળતર સૂચવે, તે સ્વીકારવા સંમત થાય. અથવા જમીનમાં હિત ધરાવનાર વ્યક્તિ અને જમીન સંપાદન કરનાર અધિકારી પરસ્પર સમજૂતીથી વળતરની રકમ નક્કી કરે, અને જમીન સંપાદન અધિકારી (જમીન સંપાદન અધિનિયમ)ને વળતર નક્કી કરવા સંમતિ આપી. સામાન્ય રીતે છેલ્લા પાંચ વર્ષના વેચાણ દસ્તાવેજોના આધારે જિલ્લા કક્ષાની મૂલ્યાંકન સમિતિ (DLPC) નક્કી કરે છે. આ સમિતિમાં જિલ્લા કલેક્ટર, જિલ્લા વિકાસ અધિકારી, જિલ્લાના મુખ્ય નગર આયોજન અધિકારી અને મૂલ્યાંકન વિભાગ અને નાયબ કલેક્ટર, સભ્ય સચિવ તરીકે હોય છે. જમીનના દર છેલ્લા પાંચ વર્ષના વેચાણ દસ્તાવેજોના આધારે અને જંત્રીના નક્કી કરવામાં આવે છે. (અહીં સુધાર્યા પૂર્વની જંત્રીનો ઉલ્લેખ કરવામાં આવે છે). અસરગ્રસ્ત વ્યક્તિને બંને દર બતાવવામાં આવશે અને તેની સંમતિ મેળવવામાં આવશે. 80% કેસોમાં લોકો વેચાણ દસ્તાવેજ આધારી અંદાજોમાટે સંમતિ આપે છે, જે જમીન સંપાદન અધિનિયમ, 1894ની કલમ 11(2) મુજબ માન્ય રાખે છે, અને તે મુજબ 'સંમતિ પદ્ધતિ'થી કામ કરવામાં આવશે. જે લોકો સંમત ન થાય તેમને 'નિયમિત એવોર્ડ' પદ્ધતિથી વળતર અદાલતે નક્કી કર્યા મુજબ આપવામાં આવશે.

- વાટાઘાટ⁴: જમીન સંપાદન કરનાર સંસ્થાઓ જેવી કે જાહેર બાંધકામ વિભાગ, જિલ્લા પંચાયતો, ગુજરાત રાજ્ય રોડ ટ્રાન્સપોર્ટ કોર્પોરેશન, ગુજરાત ઇલેક્ટ્રિસિટી બોર્ડ (GEB), ઓઇલ એન્ડ નેચરલ ગેસ કમિશન (ONGC) વિગેરે, એ જમીનો સંપાદન કરી છે. જે તેમની યોજનાઓ અને પ્રોજેક્ટ માટે તાકીદની જરૂર હતી. આ સંપાદન તેમણે જમીનોના માલીકો સાથે વાટાઘાટો કરી છે; અને પછી મહેસૂલ વિભાગને દરખાસ્ત કરી છે. આ ખાનગી વાટાઘાટોમાં જમીનના માલીકો અંદાજિત વળતરની 75% રકમ અગાઉથી ચુકવવામાં આવે છે. જમીન સંપાદન કરનાર સંસ્થાએ જમીનના માલીક સાથે કરાર કરવાનું હોય છે. હિત ધરાવનાર વ્યક્તિને જમીન સંપાદન કરનાર સંસ્થાએ ખાસ એ ખાતરી આપવાની હોય છે કે તે જમીન સંપાદન અધિકારીને પેશગી રૂપે વળતર ચૂકવી આપવા અરજી કરશે.
- જંત્રી આધારીત : સ્ટેમ્પ ડ્યુટી વિભાગ તરફથી બહાર પાડવામાં આવતી જંત્રીના આધારે જમીનનું મૂલ્યાંકન કરવું એ એક નવો અભિગમ હશે. દરેક ચોરસ કિલોમીટર વિસ્તારમાંથી જમીનોના છેલ્લા ભાવ મેળવવામાં આવે છે, જેને 'Grids'/ગ્રીડ્સ કહેવામાં આવે છે. શહેરી વિસ્તારોમાટે અલગ દરોની અનુસૂચિનો ઉપયોગ કરવામાં આવે છે, (નગરપાલિકા/મહાનગરપાલિકા/સત્તામંડળ) અને ગ્રામીણ વિસ્તારોમાટે અલગ અનુસૂચિનો ઉપયોગ કરવામાં આવ્યા છે. (ગ્રામ વિસ્તાર: ગ્રામીણ વિસ્તારો, વિકસીત વિસ્તારો અથવા એવા વિસ્તાર જ્યાં વિકાસ થઈ રહ્યો હોય, ફક્ત ગામડું)માંથી જંત્રીની મૂલ્યો મેળવવામાં આવે છે. ગામના વિસ્તારોમાં ખેતીલાયક અને બિન-ખેતીલાયક જમીન, બંનેના દર મેળવવામાં આવે છે. વિવિધ પ્રકારની જમીનના દરો એકત્ર કરવામાં આવે છે, જેમકે રાષ્ટ્રીય રાજમાર્ગ પાસેથી જમીન/રાજ્ય રાજમાર્ગ/જીલ્લા માર્ગ/અન્ય જીલ્લા માર્ગ કૃષિ જમીનમાં સિંચાઈ વાળી કે સિંચાઈ વગરની જમીનના દર, ખેતીન લાયક ન હોય તેવી જમીન (ખીણ, કોતરની જમીન, નદી કિનારાની જમીન, રેતાળ, ખાડા-ટેકરા વાળી, કાદવના વમળ વાળી જમીન) અને ક્ષાર/ખનીજ વાળી જમીન. બિન-ખેતીલાયક જમીનમાં રહેણાંક, વાણીજય, ઔદ્યોગિક અને ક્ષાર/ખનીજ વાળી જમીનનો સમાવેશ થાય છે. શહેરી વિસ્તારોમાં ખુલ્લા પ્લોટના દર, ફ્લેટ/એપાર્ટમેન્ટ, કચેરીમાટેની જગ્યા, દુકાન, ઔદ્યોગિક જમીન, ખેતીની જમીન (સિંચાઈ વાળી અને સિંચાઈ વગરની) ગુજરાત સરકાર દ્વારા જંત્રીના દરોમાં દર વર્ષે સુધારો કરવામાં આવે છે. ગુજરાત સરકારના ઠરાવ ક્રમાંક : એસટીપી-12209-769-11-એચ.1, તા. 31.03.2011 ના આધારે આ દરો નક્કી કરવામાં આવે છે.

23. હાલમાં ગુજરાતમાં અમલમાં મુકવામાં આવેલા પ્રોજેક્ટમાં જમીન સંપાદનનું વળતર સરેરાશ વેચાણ કિંમતના ઉપલબ્ધ આંકડાના આધારે, જમીન સંપાદન અધિનિયમ અધિનિયમ, 1994ની જોગવાઈ અનુસાર નક્કી કરવામાં આવેલ. GSHP-Iમાં જમીન સંપાદન અધિનિયમ એક્ટની જોગવાઈમાં અને વધુમાં 'top-up money' આપવામાં આવ્યા છે, જેથી પુનર્વસનનો ખર્ચ નીકળી શકે, જે જમીન સંપાદન અધિનિયમ એક્ટના દર મુજબની રકમ અને TPVDના અંદાજિત દરો વચ્ચેનો તફાવત છે. GSHP-Iના Implementation Completion and Results Report (ICRR) પરથી સ્પષ્ટ થાય છે કે top-up money નક્કી કરવાની પ્રક્રિયામાં બે વર્ષથી વધુ સમયનો વિલંબ થયો હતો., તેનું કારણ હકારાત્મક ધોરણો નક્કી કરવામાં મુશ્કેલી

⁴ જમીન સંપાદનની કાર્યપદ્ધતિ બાબતે - પરિપત્ર નં. LAQ/2268/L.A.IV., સચિવાલય, અમદાવાદ, તા. 6 જુલાઈ, 1968, મહેસૂલ વિભાગ, ગુજરાત સરકાર.

અનુભવાતી હતી અને હેતુલક્ષી ધોરણો, યોગ્ય અને સંમત થવાય તેવા ગુમાવેલ મિલકતોના પુનઃસ્થાપનનો ખર્ચ નક્કી કરી શકાતો ન હતો.

24. જંત્રીનું મૂલ્ય અપનાવવાથી, 'top-up money' નક્કી કરવાની ગૂંચવણ ભરી પદ્ધતિથી બચી શકાય છે અને ચૂકવણીમાં થતો વિલંબ નિવારી શકાય છે, અથવા ન્યૂનતમ કરી શકાય છે. વર્ષ 2011માં જે જંત્રી મૂલ્ય પ્રકાશિત કરવામાં આવેલ છે, તેમાં જમીનની કિંમતમાં ઉલ્લેખનીય વધારો બનાવવામાં આવેલ છે, જે અગાઉની વર્ષ 2006ની જંત્રીના ભાવ કરતાં ઘણા વધારે છે. (વિગતમાટે સેક્શન 5.2 જુઓ) વાર્ષિક જંત્રી મૂલ્ય નક્કી કરવાના હેતુના ધોરણો અને કાર્ય પદ્ધતિ જોતાં (દરેક ચો.કિ.મી. ગ્રીડીઠ), જંત્રી મૂલ્ય વાસ્તવિક રીતે અસરગ્રસ્ત વ્યક્તિને વળતર અપાવી શકશે; જે પુનર્વસન ખર્ચ જેટલું હશે. ગુજરાત સરકારના અધિકારીઓ સાથે ચર્ચા થતાં જાણવા મળ્યું કે (i) લોકો/સમુદાયો જંત્રીના દર પ્રમાણે વળતર લેવાનું પસંદ કરે છે, અને તેની માંગ વધી રહી છે, કારણ કે તે વેચાણ દસ્તાવેજોમાં જણાવેલ દરો કરતાં વધારે હોય છે. (ii) સરકારી એજન્સીઓ, જંત્રીથી વધુ વાસ્તવિક માહિતી મળતી હોય, વ્યક્તિગતતા ટાળી શકાય છે, અને વળતરની રકમ ઝડપથી નક્કી કરી શકાય છે.

5.2. પ્રોજેક્ટના માર્ગોનું જંત્રી મૂલ્ય (2006 અને 2011) : એક તુલના

25. અસરગ્રસ્ત વિસ્તારોની જમીનના ભાગોનું વર્ષ 2006 અને 2011 દરમિયાન સરેરાશ જંત્રી મૂલ્યો⁵ની સરખામણી કરવામાં આવી જેથી જમીનના ભાવો વધવા સાથે અને જંત્રી મૂલ્યોના સુધારા વચ્ચેનો સંબંધો સમજી શકાય.

26. 6 માર્ગોમાંથી 4 માર્ગોમાં જંત્રી દરોમાં ઉલ્લેખનીય વધારો થયો છે. જ્યાં વર્ષ 2011માં વર્ષ 2006ની તુલનામાં જમીનના દર 280% થી 530% જેટલાં વધ્યાં છે. બે માર્ગોની બાબતમાં જેમકે લુણાવાડા-ખેડાપા અને બાયડ-લુણાવાડામાં અનુક્રમે 70% અને 30% મૂલ્ય વધારો થયેલ છે. ગુજરાત સરકારના ઠરાવ ક્રમાંક એસટીપી-12209-769-11-એચ.1 તા. 31.03.2011 અનુસાર ગુજરાત સરકારે દર વર્ષે જંત્રી સુધારવાની હોય છે.

⁵ જંત્રીની કિંમત જે ગુજરાત સરકારના સ્ટેમ્પ ડ્યુટી વિભાગ તરફથી પ્રસિદ્ધ કરવામાં આવે છે. આનું છેલ્લું પ્રકાશન વર્ષ 2011માં કરવામાં આવ્યું હતું, અને તે પહેલાં, વર્ષ 2006માં કરવામાં આવ્યું હતું.

5.3. ગુજરાત રાજ્ય હાઇવે પ્રોજેક્ટ⁶: મળેલા અનુભવો

27. ગુજરાત સરકારે GSHP I વર્ષ 2000 અને 2007 વચ્ચે હાથ ધર્યું હતું. આ પ્રોજેક્ટમાં જમીન સંપાદન વળતર આપવા માટે અલગ પદ્ધતિ અપનાવવામાં આવી હતી. જમીન સંપાદન અધિનિયમ હેઠળ, પરંપરાગત રીતે જમીન સંપાદન કરવામાં આવી હતી. જમીન સંપાદન અધિનિયમ હેઠળ ચુકવવામાં આવેલ વળતરની તુલના નગર આયોજન અને મૂલ્યાંકન વિભાગની મૂલ્યાંકન પદ્ધતિ અનુસાર કરવામાં આવી હતી. Implementation Completion and Results Report (ICRR)માંથી જમીન સંપાદન અને પુનઃ સ્થાપના ક્રેટલાક અવલોકનો સંક્ષિપ્તમાં નીચે આપવામાં આવેલા છે. :

- જમીન સંપાદન અને પુનર્વસન અને પુનઃસ્થાપન (R&R) સફળતાપૂર્વક કરવામાં આવ્યા હતા અને વિશ્વ બેંકની સંરક્ષણની નીતિઓ મુજબનું હતું.
- અંતે કરવામાં આવેલ કુલ જમીન સંપાદન અને અસર થનાર ઘરોની/પરિવારોની સંખ્યા, પ્રોજેક્ટ તૈયાર કરતી વખતે અપેક્ષા કરતાં ઓછી હતી. માર્ગ, અને મ.વિભાગના અસર ઘટાડવાના પ્રયત્નો અને વૈકલ્પિક ઉપાયો અપનાવવાના કારણે આ અસર ઓછી કરી શકાઈ હતી. માર્ગોની રચનામાં ફેર ગોઠવણી અને અસર વાળો માર્ગ (CoI)ની પહોળાઈ જ્યાં પણ શક્ય હોય, ત્યાં ઘટાડીને કરવામાં આવેલ છે;
- માર્ગ અને મકાન વિભાગ દ્વારા સ્થાપવામાં આવેલ પર્યાવરણ અને સામાજિક સંચાલન એકમ (ESMU)ના સ્વૈચ્છિક સંસ્થાઓ (NGO)ની સહાયથી પુનર્વસન કામગીરી આયોજન (RAP)ના અમલીકરણમાં જવાબદાર છે, જે ખાસ આ હેતુમાં મેળવવામાં આવેલ.
- પ્રોજેક્ટના અસરગ્રસ્તો અને પરિવારોને પુનર્વસન કામગીરી આયોજન (RAP)ના અમલથી, મળેલ વળતર અને આપવામાં આવેલ તાલીમથી સંતુષ્ટ હતા;
- ફરિયાદ નિવારણ સમિતિની રચના કરવામાં આવેલ. આ સમિતિ પુનર્વસન કામગીરી આયોજન (RAP)ના અમલ દરમિયાન ફરિયાદોની સુનાવણી અને તેના ઉપાયો કરવામાં બનાવવામાં આવેલ;
- 'top-up' money ની ચુકવણીમાં વિલંબ, મુખ્યત્વે તેનું કારણ હેતુલક્ષી ધોરણો તૈયાર કરવામાં પડતી મુશ્કેલી, જેથી યોગ્ય અને બંને પક્ષો સંમત થાય, તેવી પુનઃસ્થાપના ખર્ચની રકમ પર આવવામાં વિલંબ;
- નિર્વાસિતોને કાયમી રહેઠાણ પુરા પાડવામાં થયેલ વિલંબ (તબક્કા-૧ના માર્ગો);
- યોગ્ય રીતે આયોજિત અને સંકલિત પ્રયત્નો, જમીન સંપાદનના કામમાં અને સગવડોના સ્થળાંતરમાં; અને,
- કામ આપતા પહેલાં બાંધકામ પૂર્વેની બધી કામગીરી પૂરી કરવાની જરૂરિયાત.

5.4. વિવિધ પુનર્વસનની નીતિઓની તુલના

28. વિશ્વ બેંકના ઇંડથી ચાલતા ટ્રાન્સપોર્ટ ક્ષેત્રના પ્રોજેક્ટ્સમાં વિવિધ અસરગ્રસ્ત વર્ગોને વળતર અને સહાયનું તુલનાત્મક વિશ્લેષણ કરવામાં આવ્યું. તુલનાત્મક વિશ્લેષણમાં અધિકારો/હકોનું, GSHP-I, પુનર્વસન અને પુનઃસ્થાપન (R&R), કેરાલા સરકારની નીતિ, (કેરાલા સ્ટેટ ટ્રાન્સપોર્ટ પ્રોજેક્ટ-II)

⁶ અમલીકરણ પુરું થવું અને પરિણામના અહેવાલ (IBRD-45770), સસ્ટેઇનેબલ ડેવલપમેન્ટ ડિપાર્ટમેન્ટ, ઇન્ડિયા કન્ટ્રી મેનેજમેન્ટ યુનિટ, સાઉથ એશિયા રીજીયન. ધી વર્લ્ડ બેંક, જૂન 18, 2008.

અપનાવવામાં આવેલ નીતિ, મુંબઈ શહેરી ટ્રાન્સપોર્ટ પ્રોજેક્ટ (MUTP), કર્ણાટક સ્ટેટ હાઇવેઝ ઇમ્પ્રુવમેન્ટ પ્રોજેક્ટ-II અને નેશનલ રીહેબીલીટેશન એન્ડ રીસેટલમેન્ટ પોલીસી (NRRP), 2007, ના ધોરણો ધ્યાને લેવામાં આવ્યા.

29. GSHP-II માટે પુનર્વસનની નીતિનું માળખું તૈયાર કરવામાં આ જોગવાઈઓ વિચારણામાં લેવામાં આવેલ છે અને તે મુજબ યોગ્ય અધિકારોમાટેની જોગવાઈઓ, સંબંધિત કાયદાઓ અને નીતિઓ સાથે સુમેળમાં હોય તે રીતે તૈયાર કરવામાં આવેલ છે.

6. જમીન સંપાદન અને પુનર્વસનની અસરો

6.1. જમીનની જરૂરિયાતો અંગેની વિગતો

30. પ્રોજેક્ટના માર્ગોમાટે ઉપલબ્ધ રાઇટ ઓફ વે (RoW)માં ઘણી વિવિધતા છે, સામાન્ય રીતે રાઇટ ઓફ વે (RoW) 24 થી 30 મીટર છે, સિવાય કે બાયડ-લુણાવાડાના ૧૨કિમિ માર્ગ પર (ગ્રામ્ય/મુખ્ય જીલ્લા માર્ગ થી રાજ્ય માર્ગ-63 Jn સુધી), જ્યાં રાઇટ ઓફ વે (RoW) 10-12 મીટર છે. સૂચિત સુધારાઓ અસરવાળા માર્ગને અનુસરવું. અસર વાળો માર્ગ (CoI) પ્રાપ્ત થાય તે 54.52 હેક્ટર છે. તેમાં 22.43 હેક્ટરની ખાનગી જમીન, 7.11 હેક્ટરની સરકારી જમીન અને 24.98 હેક્ટરનો આરક્ષિત વનનો સમાવેશ થાય છે. ખાનગી જમીન સંપાદનથી 28 ગામોને અસર થાય છે. અને આદિજાતિ વિસ્તારમાં કોઈ જમીન સંપાદન કરવામાં નહીં આવે. (ટેબલ 6-1).

ટેબલ 6-1: માર્ગ-દીઠ જમીનની આવશ્યકતાની વિગતો

અનુક્રમ	માર્ગનું નામ	જમીનનો વિસ્તાર (હેક્ટરમાં)			
		ખાનગી જમીન	સરકારી જમીન	આરક્ષિત વન	કુલ જમીન
1	ડભોઈ-બોડેલી	0	0	0	0
2	ધંધુકા-ધોલેરા	0	0	0	0
3	આટકોટ-ગોંડલ	0.24	0.87	0	1.11
4	મહેસાણા-હિંમતનગર	3.02	3.52	0	6.54
5	ઉમરેઠ-વાસદ (લાડવેલ-કપડવંજ)	0.19	0	0	0.19
6	બાયડ-લુણાવાડા	18.05	2.61	5.37	26.03
7	ધનસુરા-મેઘરજ	0.47	0.11	0	0.58
8	લુણાવાડા-ખેડાપા	0.46	0.00	19.61	20.07
	કુલ	22.43	7.11	24.98	54.52

સ્રોત: જમીન સંપાદન યોજના, લાસા 2012

6.2. વસ્તીગણતરી, સામાજિક-આર્થિક સર્વે અને વિડિયોગ્રાફી

31. અસર વાળો માર્ગ (CoI) બધા અસરગ્રસ્ત પરિવારોની ગણતરીનો સર્વે કરવામાં આવ્યો હતો અને 729 (પ્રોજેક્ટથી અસરગ્રસ્ત પરિવારો)માંથી 384 પરિવારો સામાજિક-આર્થિક માહિતીની વિગતો એકત્ર કરવામાં આવેલ, દરેક અસરગ્રસ્ત મિલકતનો માહિતી એકત્ર કરવામાં આવેલ, વિગતોનું દસ્તાવેજીકરણ કરવામાં આવ્યું અને મિલકતોના ફોટોગ્રાફ લેવામાં આવ્યા. પ્રોજેક્ટથી અસરગ્રસ્ત લોકોને (PAP) તેમની હાજરી પ્રસ્થાપિત કરવાનો, વસ્તી ગણતરી સર્વેની છેલ્લી તારીખને વંચિત તારીખ તરીકે ગણવામાં આવેલ છે. સર્વેથી મળેલ માહિતીથી, પરિવારો પર પડનાર અસરોનું પ્રમાણ/પ્રકાર જાણી શકાય છે; અને તેનાથી તેમને ચુકવવા પાત્ર રકમ/ખર્ચનું બજેટ તૈયાર કરવામાં મદદ મળે છે.

32. પ્રોજેક્ટ માર્ગની વિડિયોગ્રાફી, જેમાં સમગ્ર રાઇટ ઓફ વે (RoW) આવરી લેવાય, તે રીતે કરવામાં આવી. આ વસ્તી ગણતરી સર્વે પહેલાં કરવામાં આવી (ટેબલ 6-2) આ અભ્યાસ, માલિકી હક ધરાવતા હોય તેમની ગણતરીમાટેનો આધાર તરીકે ઉપયોગમાં લેવાયો.

ટેબલ 6-2: વિડિયોગ્રાફી અને વસ્તી ગણતરીના સર્વેની વિગતો

અનુક્રમ	પ્રોજેક્ટનો માર્ગ	વિડિયોગ્રાફીની તારીખ	વસ્તી ગણતરીની તારીખ
1	ડભોઈ-બોડેલી	12.05.2012	03.06.2012 to 06.06.2012
2	ધંધુકા-ધોલેરા	05.05.2012	06.04.2012
3	આટકોટ-ગોંડલ	27.04.2012	25.03.2012 to 28.03.2012
4	ધંધુકા-પાળીયાદ	28.4.2012	Not Applicable ⁷
5	મહેસાણા-હિંમતનગર	15.5.2012	8.7.2012 – 22.7 2012
6	ઉમરેઠ-વાસદ (લાડવેલ-કપડવંજ)	03.05.2012	18.05.2012 to 19.05.2012
7	બાયડ-લુણાવાડા	7. 05.2012	22.05.2012 to 31.05.2012
8	ધનસુરા-મેઘરજ	05.05.2012	8.05.2012 to 9.05.2012
9	લુણાવાડા-ખેડાપા	08.05.2012	17.05.2012 to 19.05.2012

સ્ત્રોત: લાસા, 2012

6.3. મિલકતો પર અસર

33. સૂચિત માર્ગ સુધારણાથી 729 ખાનગી મિલકતોને નુકસાન થશે. તેમાંથી 314 (43%) પર વધારે અસર પડશે⁸. 14% મિલકતો જેના માલિકો છે, તેના પર ગંભીર અસર પડશે. બાયડ-લુણાવાડા અને

⁷ આ માર્ગ પર ફક્ત જાળવણીની કામગીરી કરવાની હોવાથી કોઈ વસ્તી ગણતરી (census) સર્વે કરવામાં નથી આવ્યું.

⁸ (i) મુખ્ય અસર: તેમાં જ્યાં બાંધકામ/જમીન ના મુખ્ય ભાગને અસર થતી હોય, અને તે ઉપયોગને લાયક ન રહેતા હોય, અસરગ્રસ્ત વ્યક્તિ તેમાં રહી શકતે ન હોય/કે અસરગ્રસ્ત વિસ્તારમાં વ્યાપાર-ધંધો કરી શકતે ન હોય, અથવા જે મિલકત કે બાંધકામ/જમીનના 25% કે તેથી વધુ ભાગને અસર થઈ હોય. (ii) ગૌણ અસર: મુખ્ય અસર સિવાયની બધી જ અસર ગૌણ અસર ગણાશે અથવા એવી મિલકત કે જેના બાંધકામ/જમીન નો થોડો

મહેસાણા-હિંમતનગર માર્ગ પર સૌથી વધુ ૮૧% મિલકતો અસર થશે. ગ્રામ્ય રોડનો બાયડ-લુણાવાડા માર્ગના વિસ્તારમાં સમાવેશ થાય છે જેની રાઇટ ઓફ વે (RoW) ની પહોળાઈ 15 મીટરથી ઓછી હોય તેને બે લાઈનના ધોરણસરના બનાવવા, અને મહેસાણા-હિંમતનગર માર્ગ ચાર લેનનો બનાવવા (જે હાલ બે લેનનો છે) તેમાં વધારાની જમીન સંપાદન કરવાનો પ્રશ્ન છે. (ટેબલ 6-3).

ભાગ જ સંપાદન કરવામાં આવેલ હોય અને બાકીનો ભાગ સલામત હોય, અને અસરગ્રસ્ત વ્યક્તિ આવા અસર ન થયેલા ભાગમાં રહી શકતી હોય કે વ્યાપાર-ધંધો કરી શકતી હોય.

ટેબલ 6-3: મુખ્ય અને ગૌણ અસર ધરાવતી મિલકતો

અનુક્રમ	પ્રોજેક્ટનો માર્ગ	ફૂલ અસરગ્રસ્ત મિલકતો	મુખ્ય અસર				ગૌણ અસર			
			બાંધકામ	જમીન	બાંધકામ અને જમીન	કુલ	બાંધકામ	જમીન	બાંધકામ અને જમીન	કુલ
1	ડભોઈ-બોડેલી	18	18	0	0	18	0	0	0	0
2	ધંધુકા-ધોલેરા	4	3	0	0	3	1	0	0	1
3	આટકોટ-ગોંડલ	36	7	4	4	15	15	0	6	21
4	મહેસાણા-હિંમતનગર	245	96	4	17	117	28	66	34	128
5	ઉમરેઠ-વાસદ (લાડવેલ-કપડવંજ)	40	30	0	0	30	0	7	3	10
6	બાયડ-લુણાવાડા	349	34	74	0	108	1	240	0	241
7	ધનસુરા-મેઘરજ	24	10	0	0	10	2	10	2	14
8	લુણાવાડા-ખેડાપા	13	9	4	0	13	0	0	0	0
કુલ		729	207	86	21	314	47	323	45	415

સ્રોત: લાસા પ્રાથમિક સર્વે, 2012

6.3.1. માલિકીના પ્રકાર

34. અસરગ્રસ્ત મિલકતોના 50% છુટાછવાયા અને દબાણ કરનારાઓના છે. (ટેબલ 6-4). પ્રોજેક્ટના બધા માર્ગો પર વેપારમાટે છુટાછવાયા અને રહેઠાણ અને ખેતીની જમીન પર દબાણ જોવા મળેલ છે.

ટેબલ 6-4: અસરગ્રસ્ત મિલકતોની માલિકીની વિગતો

અનુક્રમ	પ્રોજેક્ટનો માર્ગ	ફૂલ અસરગ્રસ્ત મિલકતો	માલિકીનો પ્રકાર			
			માલિકી	ભાડુઆત/લીઝ ધરાવનાર	દબાણ કરનારા	દબાણ કરનારા
1	ડભોઈ-બોડેલી	18	0	0	18	0
2	ધંધુકા-ધોલેરા	4	0	0	3	1
3	આટકોટ-ગોંડલ	36	4	0	8	24
4	મહેસાણા-હિંમતનગર	245	13	18	103	111
5	ઉમરેઠ-વાસદ (લાડવેલ-કપડવંજ)	40	6	0	30	4
6	બાયડ-લુણાવાડા	349	313	2	32	2
7	ધનસુરા-મેઘરજ	24	6	0	10	8
8	લુણાવાડા-ખેડાપા	13	4	0	9	0
કુલ		729	346	20	213	150

સ્રોત: લાસા પ્રાથમિક સર્વે, 2012

6.3.2. ઉપયોગના પ્રકાર

35. મોટા ભાગની અસરગ્રસ્ત મિલકતો વેપારી દુકાનો છે (દબાણ જે સરકારી જમીન પર આવેલી છે) સિવાય કે બાયડ-લુણાવાડા, જ્યાં મોટા ભાગની અસર ખેતીની જમીન પર પડેલ છે. (કુલ 349 અસરગ્રસ્ત મિલકતોમાંથી 314 ખેતીની જમીનના દુકાનો) 267 જેટલા અસરગ્રસ્ત વ્યાપારી સ્થળો પૈકી, 225 જેટલી

દુકાનો (84%) સ્વયં માલીકીન નથી. કુલ પાંચ ઔદ્યોગિક મિલકતો, પ્રોજેક્ટના 8 માર્ગો પર અસર પામે છે. જે પૈકી ત્રણ મહેસાણા-હિંમતનગર પર આવેલી છે, અને તેની અસર નહીંવત છે, કારણ કે ફક્ત કમ્પાઉન્ડ વોલ અને ગેટને અસર થાય છે.

ટેબલ 6-5: અસરગ્રસ્ત મિલકતો, અને તેના ઉપયોગના પ્રકાર

અનુક્રમ	પ્રોજેક્ટનો માર્ગ	કુલ અસરગ્રસ્ત મિલકતો	અસરગ્રસ્ત મિલકતોનો ઉપયોગ						
			રહેઠાણ	વ્યાપારી I	મિશ્ર ઉપયોગ	ઔદ્યોગિક	ખેતીની જમીન	ખાલી પ્લોટ	અન્ય ⁹
1	ડભોઈ-બોડેલી	18	0	18	0	0	0	0	0
2	ધંધુકા-ધોલેરા	4	0	3	0	1	0	0	0
3	આટકોટ-ગોંડલ	36	10	20	1	1	4	0	0
4	મહેસાણા-હિંમતનગર	245	12	141	1	3	72	14	2
5	ઉમરેઠ-વાસદ (લાડવેલ-કપડવંજ)	40	0	32	0	0	6	1	1
6	બાયડ-લુણાવાડા	349	0	34	1	0	313	1	0
7	ધનસુરા-મેઘરજ	24	4	10	0	0	10	0	0
8	લુણાવાડા-ખેડાપા	13	0	9	0	0	4	0	0
કુલ		729	26	267	3	5	409	16	3

સ્રોત: લાસા પ્રાથમિક સર્વે, 2012

6.3.3. નુકસાનના પ્રકાર

36. કુલ 729 અસરગ્રસ્ત મિલકતો પૈકી, 409 કેસો (56%)માં ફક્ત જમીનને અસર થશે. કુલ અસરગ્રસ્ત જમીનના 86 ટુકડા (12%) પર તે પૈકી 74 બાયડ-લુણાવાડા માર્ગ પર આવેલી છે. કુલ 384 ઘરો/પરિવારોનો સર્વે કરવામાં આવેલ જેમાં 166 જમીનના માલિકો છે. કપાસ, બાજરો, ડાંગર, મગ અને પપૈયાની ખેતી આ જમીનોમાં થાય છે.

6.3.4. અસરગ્રસ્ત મિલકતો ની અંદર સ્થિત સંપત્તિની યાદી

37. અસરગ્રસ્ત મિલકતો માં થી કુલ ૮૭૬ મિલકતો જાણાઈ, તેમાંથી ૯૦% મિલકતો મેહસાણા- હિંમતનગર અને બાયડ-લુણાવાડા કોરીડોર આગળ સ્થિત છે

ટેબલ 6-6: સરગ્રસ્ત મિલકતો ની અંદર સ્થિત સંપત્તિ

અસ્કયામતો	ડભોઈ-બોડેલી	ધંધુકા-ધોલેરા	આટકોટ-ગોંડલ	મહેસાણા-હિંમતનગર	ઉમરેઠ-વાસદ(લાડવેલ-કપડવંજ સહીત)	બાયડ-લુણાવાડા	ધનસુરા - મેઘરજ	લુણાવાડા-ખેડાપા	કુલ
વૃક્ષો	-	3	5	124	18	555	12	35	752
પાણીનો નળ	-	-	-	10	-	2	-	-	12

⁹ (મહેસાણા-હિંમતનગર અને ઉમરેઠ-વાસદ માર્ગ) પશુઓના બે વાડા અને એક ફાર્મ હાઉસ આવેલ છે, જેને અસર થઈ હોય.

અસ્કયામતો	ડભોઈ-બોડેલી	ધંધુકા-ધોલેરા	અટકોટ-ગોંડલ	મેહસાણા-હિંમતનગર	ઉમરેઠ-વાસદ(લાડવેલ-કપડવંજ સહીત)	બાયડ-લુણાવાડા	ધનસુરા - મેઘરજ	લુણાવાડા-ખેડાપા	કુલ
પાણીની ટાંકી/પાણીની કુંડી	-	-	-	20	-	3	-	1	24
મોટર પમ્પ	-	-	-	-	-	8	2	-	10
ટ્યુબ વેલ	-	-	-	-	-	-	-	-	0
ખુલ્લો/ખોદેલો કુવો	-	-	-	1	-	25	-	1	27
હાથપંપ	-	-	1	1	-	3	-	-	5
કાંટાળો તાર ફેન્સીંગ / ગેટ	-	-	-	20	-	1	1	1	23
બાઉન્ડરી દિવાલ	-	-	1	13	-	3	1	-	18
ગમાણ	-	-	-	2	-	-	-	-	2
કામચલાઉ શેડ	-	-	-	-	-	-	-	1	1
ધાર્મિક બાંધકામ	-	-	-	-	-	-	-	-	0
દેશી ચૂલો	-	-	-	-	-	-	-	-	0
વૃક્ષો આસપાસ બેઠક	-	-	-	1	-	-	-	1	2
સ્નાનગૃહ	-	-	-	-	-	-	-	-	0
કુલ		3	7	192	18	600	16	40	876

સ્રોત સોર્સ: LASA પ્રાથમિક સર્વે, 2012

6.3.5. સાંસ્કૃતિક અને સામુદાયિક મિલકતો પર અસર

38. કુલ 19 સાંસ્કૃતિક અને 48 સામુદાયિક મિલકતો પર અસર પડશે. મિલકતો પર અસર ન પડે તેમાટે ડિઝાઈનમાં ફેરફાર કર્યા બાદ આટલી મિલકતો પર અસર પડશે. સૌથી વધુ અસર મહેસાણા-હિંમતનગર માર્ગ પર પડશે અને ડભોઈ-બોડેલી અને લુણાવાડા-ખેડાપા માર્ગ પર કોઈ અસર નથી. સામુદાયિક મિલકતો જેવી કે હેન્ડપંપ, પાણીની કુંડી¹⁰, પાણીના ટાંકા, જાહેર જાજરૂ, ખુલ્લા કુવા, ઓટલા વાળા ઝાડ, આરામ કરવાના શેડ વિગેરે. સમુદાય સાથે પરામર્શમાં રહી સાંસ્કૃતિક અને જાહેર મિલકતો જેમને અસર થાય છે, તેમની સુરક્ષા અને તેમને સુધારવા/પુનઃસ્થાપનના પગલાં લેવામાં આવશે.

¹⁰ જમીનની ઉપર ઈંટો અને સીમેન્ટથી પાણીના સંગ્રહમાટે બનાવવામાં આવે, જેનું કદ 5 ચોરસ મીટરથી 8 ચોરસ મીટર હોય.

ટેબલ 6-7: પુનર્વસનની અસરો:સંક્ષિપ્તમાં

અનુક્રમ	વિગતો	ડભોઇ-બોડેલી	ધંધુકા-ધોલેરા	આટકોટ-ગોંડલ	મહેસાણા -હિમતનગર	ઉમરેઠ-વાસદ (લાડવેલ-કપડવંજ સહિત)	બાયડ-લુણાવાડા	ધનસુરા-મેઘરજ	લુણાવાડા- ખેડાપા
1A	જમીનના માલિકી હક ધરાવનાર ખેતીની જમીન બિન ખેતીની જમીન /ધરબાર જમીન	કઈ નહી	કઈ નહી	ખેતીની જમીન .- 4 ઘર	ખેતીની જમીન -72 ઘર; પડતર જમીન -14 ઘર.	ખેતીની જમીન -6 ઘર;	ખેતીની જમીન -313 ઘર અને ખુલ્લી જમીન -1 ઘર	ખેતીની જમીન - 6 ઘર;	ખેતીની જમીન .- 4 ઘર
1B	માલિકી હક ધરાવનાર રહેઠાણો	કઈ નહી	કઈ નહી	9 ઘર	5 ઘર	કઈ નહી	કઈ નહી	4 ઘરોની દિવાલ	કઈ નહી
1C	માલિકી હક ધરાવનાર વ્યાપારી/ઔદ્યોગિક માળખા	કઈ નહી	ફેન્સીંગ, ગેટ અને એક ખુલ્લો ફૂવો ઔદ્યોગિક મિલકતમાં	13 દુકાન અને એક ઔદ્યોગિક મિલકત	27 વેપારીક બાંધકામ, 3 ઔદ્યોગિક બાંધકામ	2 (1 વેપારીક માળખા અને 1 પોલ્ટ્રિ ફાર્મ)	કઈ નહી	કઈ નહી	કઈ નહી
1D	માલિકી હક ધરાવનાર રહેઠાણો સહ વ્યાપારી/ઔદ્યોગિક માળખા	કઈ નહી	કઈ નહી	1 મિશ્ર મિલકત (દુકાન અને ઘર)	1 મિશ્ર મિલકત (દુકાન અને ઘર)	કઈ નહી	1 મિશ્ર મિલકત (વેપારીક સહ રહેઠાણ)	કઈ નહી	કઈ નહી
2A	ભાડુઆત રહેઠાણો સહ વ્યાપારી/ઔદ્યોગિક	કઈ નહી	કઈ નહી	3 (વેપારીક)	24 ભાડુઆત (23 વેપારીક અને 1 રહેઠાણના)	કઈ નહી	3 દુકાન (માલિકીના નથી)	કઈ નહી	કઈ નહી
3A	દબાણ કરનાર	18 દુકાનો	3 દુકાનો	7 વેપારીક, 1 રહેઠાણના	114 વેપારીક બાંધકામ (દબાણ કરનાર) અને 7 માલિકી હક વગરના રહેઠાણ	30 દુકાનો	34 વેપારી દુકાનો (દુકાનો)	10 દુકાનો	9 દુકાનો
3B	દબાણ કરનાર	કઈ નહી	1 ઔદ્યોગિક મિલકત	13 વેપારીક, 9 રહેઠાણના , 1 મિશ્ર અને 1 ઔદ્યોગિક	વેપારીક બાંધકામ (27), ખેતીની જમીન (64), ઔદ્યોગિક (3), રહેઠાણના (5), ખુલ્લી જમીન (9), મિશ્ર (1), તબેલા (2)	4 (2 વેપારીક, 1ફાર્મ હાઉસ અને 1 ખુલ્લા પ્લોટ).	1 મિશ્ર મિલકત (દુકાન અને ઘર)	4 ખેતીની જમીન અને 4 ઘરોની દિવાલ	કઈ નહી
4A	કમજોર વર્ગો માટે વધારા	4 અનુસૂચિત	કઈ નહી	5 ઘર (1 અનુસૂચિત	40 ઘર (2 કમજોર વર્ગના ઘર, 26	9 ઘર (4 ગરીબી	41 ઘર (5 ઘર	9 ઘર (5 ગરીબી	4 ગરીબી રેખા

**સામાજિક અસરનું મૂલ્યાંકન અને પુનર્વસન
કાર્યક્રમ યોજના – ટૂંકો અહેવાલ(SUMMARY)**

અનુક્રમ	વિગતો	ડભોઇ-બોડેલી	ધંધુકા-ધોલેરા	આટકોટ-ગોંડલ	મહેસાણા -હિમતનગર	ઉમરેઠ-વાસદ (લાડવેલ-કપડવંજ સહિત)	બાયડ-લુણાવાડા	ધનસુરા-મેઘરજ	લુણાવાડા- ખેડાપા
	ની સહાય	જાતિના મકાનો		જન જાતિના ઘર, 3 કમજોર વર્ગના ઘર અને 1 ઘર 60 વર્ષથી ઉપરની ઉંમરના)	ગરીબી રેખા નીચેના ઘર, 8 અપંગ વ્યક્તિઓના ઘર અને 2 ઘર 60 વર્ષથી ઉપરની ઉંમરના અને 2 અનુસૂચિત જન જાતિના)	રેખા નીચેના, 2 અનુસૂચિત જન જાતિના, 1 અનુસૂચિત જન જાતિના અને ગરીબી રેખા નીચેના અને 2 60 વર્ષથી ઉપરના)	કમજોર વર્ગના, 35 ગરીબી રેખા નીચેના ઘર, 1 અનુસૂચિત જન જાતિના અને ગરીબી રેખા નીચેના)	રેખા નીચેના, 1 કમજોર વર્ગના સહ ગરીબી રેખા નીચેના ઘર)	નીચેના ઘર
5A	દુકાનોમાં નોકરી કરનાર,ખેત મજૂર,ભાગીયા	કઈ નહી	કઈ નહી	કઈ નહી	કઈ નહી	કઈ નહી	કઈ નહી	કઈ નહી	કઈ નહી
6A	સામુદાયિક મિલકતોને નુકસાન	કઈ નહી	ધાર્મિક-1 સામુદાયિક મિલકતો- શૂન્ય	5 ધાર્મિક માળખા અને શાળાની કમ્પાઉન્ડ વોલ -૧	11 ધાર્મિક એકમ (6 મદિર, 4 ધાર્મિક સ્થળ અને 1 મસ્જિદ), 44 સામુદાયિક મિલકતો જેમાં 4 શાળાઓ, 3 આરામ કરવાની જગ્યા, 1 કમ્યુનીટી હોલ ,3 શૌચાલય, 1જમીન નીચેનો ટાંકો,29 પાણીના ટાંકા/ખુંડી અને 3 સરકારી મિલકત- પોલીસ સ્ટેશન, LPG ગેસ સ્ટેશન અને મૂર્તિ	ધાર્મિક સ્થળ-2 શામુદાયિક મિલકત-શૂન્ય	1 શાળાની કમ્પાઉન્ડ વોલ	ધાર્મિક સ્થળ- શૂન્ય સામુદાયિક મિલકત-2	કઈ નહી
7A	અનુસૂચિત જન જાતિઓને વધારાની સહાય	4 દુકાનો	કઈ નહી	1 વેપારીક એકમ (દુકાન)	1 દુકાન, અને 1 ખેતીની જમીન	3 દુકાનો	1 દુકાનો	1 દુકાનો	કઈ નહી

સ્રોત: લાસા પ્રાથમિક સર્વે, 2012

7. અસરગ્રસ્ત વસ્તીનું સામાજિક-આર્થિક ચિત્ર

39. અસરગ્રસ્ત વસ્તીના સામાજિક-આર્થિક તૈયાર કરવામાં આવેલ પ્રશ્નોત્તરી દ્વારા પ્રોજેક્ટના બધા માર્ગોની સામાજિક-આર્થિક માહિતી એકત્ર કરી, તેનું પૃથ્થકરણ કરવામાં આવ્યું છે, અને આ પ્રકરણમાં રજૂ કરવામાં આવેલ છે. સર્વેમાં કુલ 729 પરિવારો પૈકી 384 પરિવારોની માહિતી એકત્ર કરવામાં આવેલ છે, અને તેમાં 2107 પ્રોજેક્ટથી અસરગ્રસ્ત લોકોનો (729 PAHs માટે 4000 PAPs હશે), સમાવેશ થાય છે. દરેક પરિવારમાં સરેરાશ 6 વ્યક્તિ છે; પરિવારોની વિચારણા અસર પામેલા માળખા/જમીન અને સામાજિક-આર્થિક એકમ તરીકે ગણવામાં આવેલ છે, તેમાં પરસ્પર સંબંધ જોવાયા નથી, જ્યારે કુટુંબમાં વ્યક્તિને જોવામાં આવે છે, તેના પતિ કે પત્ની, સગીર પુત્રો, અપરિણીત પુત્રીઓ, સગીર ભાઈ, અપરિણીત બહેનો, પિતા, માતા અને અન્ય સંબંધિઓ જે સાથે રહેતા હોય અને પોતાની આજીવિકામાટે ઘરની મુખ્ય વ્યક્તિ પર આધાર રાખતા હોય, તેમનો સમાવેશ થાય છે. પૃથ્થકરણનું કેન્દ્ર હાલમાં ઘરગથ્થું રાખ્યું છે. પ્રોજેક્ટથી અસરગ્રસ્ત પરિવારોનું ચિત્રણ અમલીકરણના તબક્કે કરવામાં આવશે. આ પૃથ્થકરણની મદદથી પુનર્વસન અને પુનઃસ્થાપન (R&R) સહાય આપી શકાય તેમાટે, માપ કાઢી શકાય તેવો ડાટા તૈયાર કરવામાં આવશે. અલગ-અલગ કક્ષાના પ્રોજેક્ટથી અસરગ્રસ્ત વ્યક્તિઓ (PAPs)માટે અલગ-અલગ ડાટા તૈયાર કરવામાં આવશે, અને પ્રોજેક્ટ પૂરો થયા બાદ લોકોની સ્થિતિમાં થતા ફેરફાર પર દેખરેખ રાખવામાટે પણ ઉપયોગમાં લેવામાં આવશે.

40. સામાજિક આર્થિક મોજણી માટેની વ્યૂહરચના SIA ના¹¹ તારણો પર આધારિત દોરાઈ છે અને 50 ટકા પ્રોજેક્ટ અસરગ્રસ્ત ઘરો આવરી લેવામાં આવ્યા છે સામાજિક અને આર્થિક સર્વે માટે પસંદ કરવામાં આવેલા એકમોમાં અસરગ્રસ્ત બધાજ વર્ગોનો સમાવેશ થાય છે. પ્રોજેક્ટથી અસરગ્રસ્ત વ્યક્તિઓ (PAP) ની ચકાસણી વખતે અને માઈક્રો પ્લાન તૈયાર કરતી વખતે બધા ઘરોને આવરી લેવામાં આવશે. આ કામગીરી સ્વૈચ્છિક સંસ્થાઓ દ્વારા કરવામાં આવશે.

7.1.1. સામાજિક કક્ષા

41. કુલ 384 અસરગ્રસ્ત ઘરોમાંથી, 12 અનુસૂચિત જનજાતિના અને 42 અનુસૂચિત જાતિના ઘરો છે. કુલ અસરગ્રસ્ત ઘરોમાંથી અંદાજે 23 ઘરો અનુસૂચિત જન જાતિના છે. માર્ગોમાં, ડભોઈ-બોડેલી, ધનસુરા-

¹¹ આ નવેમ્બર 2010 4TH ના વિશ્વ બેન્ક પરિસહાયક અધિકારી Memoire સાથે પૂરી પાડવામાં આવેલ સમાજ પ્રભાવ આકલન, પુનઃસ્થાપન એક્શન પ્લાન અને સ્થાનિક પ્રજાના વિકાસ યોજના છે, સંદર્ભ શરતો સાથે વાક્ય છે.

મેઘરજ અને લુણાવાડા-ખેડાપા, અનુસૂચિત વિસ્તારમાંથી પસાર થાય છે, જ્યાં 4 દુકાનો (માલિકની પોતાની નથી) અનુસૂચિત જાતિ દ્વારા ડભોઈ-બોડેલી માર્ગમાં એક ધનસુરા-મેઘરજ માર્ગમાં અસર હેઠળ આવશે. જે પરિવારોને અસર થાય છે, તેમની સામાજિક સ્થિતિ ટેબલ 7-1માં બતાવવામાં આવેલ છે.

ટેબલ 7-1: અસરગ્રસ્ત ઘરોની સામાજિક સ્થિતિ

સામાજિક સ્થિતિ	સામાન્ય		અન્ય પછાત જાતિ		અનુસૂચિત જાતિ		અનુસૂચિત આદિજાતિ		કુલ	
	સંખ્યા	ટકાવારી	સંખ્યા	ટકાવારી	સંખ્યા	ટકાવારી	સંખ્યા	ટકાવારી	સંખ્યા	ટકાવારી
ડભોઈ-બોડેલી	1	0.56	3	2.0	5	11.90	4	33.33	13	3.4
ધંધુકા-ઘોલેરા	3	1.69	1	0.7	0	0.00	0	0.00	4	1.0
આટકોટ-ગોંડલ	21	11.80	6	3.9	1	2.38	1	8.33	29	7.6
મહેસાણા-હિંમતનગર	91	51.12	85	55.9	9	21.4	2	16.7	187	48.7
ઉમરેઠ-વાસદ (લાડવેલ-કપડવંજ)	15	8.43	15	9.9	5	11.90	3	25.00	38	9.9
બાયડ-લુણાવાડા	36	20.22	25	16.4	14	33.33	1	8.33	76	19.8
ધનસુરા-મેઘરજ	6	3.37	10	6.6	7	16.67	1	8.33	24	6.3
લુણાવાડા-ખેડાપા	5	2.81	7	4.6	1	2.38	0	0.00	13	3.4
કુલ	178	0.56	152	100	42	100.00	12	100.00	384	100

સ્રોત: લાસા પ્રાથમિક સર્વે, 2012

7.1.2. કમજોર પરિવારો

42. કમજોર પરિવારો એ છે, જેના વડા શારીરિક રીતે અપંગ, વિધવા, અનુસૂચિત જન જાતિના, 50 વર્ષથી વધુ ઉંમરના, ગરીબી રેખા નીચેના પરિવારો અને મહિલાઓ હોય. 384 ઘરોમાંથી 112 આવા ઘરો અલગ તારવવામાં આવ્યા છે. જે કમજોર વર્ગમાં આવી શકે. (કુલ 729 ઘરોમાંથી 213 ઘરો કમજોર વર્ગમાં આવશે) 384 ઘરોમાંથી 74 ઘરો ગરીબી રેખા નીચેના છે. (તેનો અંદાજ તેમના બીપીએલ કાર્ડ પરથી કાઢવામાં આવેલ છે. પાંચ ઘરોના વડા 60 વર્ષથી વધુ ઉંમરના છે, 13 ઘરોમાં મહિલાઓ કુટુંબના વડા છે અને 8 કુટુંબોના વડા શારીરિક રીતે અપંગ છે. માર્ગ દીઠ કમજોર વર્ગોની સંખ્યા ટેબલ 7-2માં આપવામાં આવેલ છે.

ટેબલ 7-2: કમજોર પરિવારોની માર્ગદીઠ વિગતો

Vulnerable Category	ડભોઈ-બોડેલી		ધંધુકા-ઘોલેરા		આટકોટ-ગોંડલ		મહેસાણા-હિંમતનગર		ઉમરેઠ-વાસદ (લાડવેલ-કપડવંજ)		બાયડ-લુણાવાડા		ધનસુરા-મેઘરજ		લુણાવાડા-ખેડાપા	
	નં.	%	નં.	%	નં.	%	નં.	%	નં.	%	નં.	%	નં.	%	નં.	%
મહિલા ધરનું નેતૃત્વમાં	0	0	0	0	3	60	2	5.0	0	0	5	12.2	3	33	0	0
ગરીબી રેખા	0	0	0	0	0	0	26	65.0	4	44	35	85.4	5	56	4	100

Vulnerable Category	ડભોઈ-બોડેલી		ધંધુકા-ધોલેરા		આટકોટ-ગોંડલ		મહેસાણા-હિંમતનગર		ઉમરેઠ-વાસદ (લાડવેલ-કપડવંજ)		બાયડ-લુણાવાડા		ધનસુરા-મેઘરજ		લુણાવાડા-ખેડાપા	
	નં.	%	નં.	%	નં.	%	નં.	%	નં.	%	નં.	%	નં.	%	નં.	%
નીચે																
અનુસૂચિત આદિજાતિ	4	100	0	0	1	20	2	5.0	3	33	1	2.4	1	11	0	0
શારીરિક રીતે અપંગ	0	0	0	0	0	0	8	20.0	0	0	0	0.0	0	0	0	0
૬૦ વર્ષથી વધુ ઉંમરના	0	0	0	0	1	20	2	5.0	2	22	0	0.0	0	0	0	0
કુલ	4	30.8	0	0	5	17.2	40	21.4	9	24	41	53.9	9	38	4	30.8
Total PAFs	13		4		29		187		38		76		24		13	

સ્રોત: લાસા પ્રાથમિક સર્વે, 2012

7.1.3. ઉંમર દીઠ વિગતો

43. કુલ 2107 પ્રોજેક્ટથી અસરગ્રસ્ત લોકોમાં (PAPs), 22% 14 વર્ષથી નીચેની ઉંમરના છે અને 8% 60 વર્ષથી વધુ વયના છે, ઉંમર દીઠ, દરેક માર્ગની પ્રોજેક્ટથી અસરગ્રસ્ત લોકો (PAPs)ની વિગતો ટેબલ 7-3માં આપવામાં આવેલ છે.

ટેબલ 7-3: ઉંમરદીઠ અસરગ્રસ્ત કુટુંબ:માર્ગ-દીઠ

Age Group	ડભોઈ-બોડેલી			ધંધુકા-ધોલેરા			આટકોટ-ગોંડલ			મહેસાણા-હિંમતનગર		
	સ્ત્રી	પુરુષ	કુલ	સ્ત્રી	પુરુષ	કુલ	સ્ત્રી	પુરુષ	કુલ	સ્ત્રી	પુરુષ	કુલ
< 6 વર્ષ	2	2	4	2	1	3	3	6	9	33	51	84
6-14 વર્ષ	4	6	10	1	3	4	7	10	17	60	84	144
15-24 વર્ષ	10	6	16	4	7	11	13	9	22	83	105	188
25-45 વર્ષ	8	12	20	4	3	7	12	17	29	177	154	331
46-60 વર્ષ	2	2	4	1	2	3	7	10	17	61	103	164
> 60 વર્ષ	2	1	3	0	2	2	4	4	8	33	27	60
કુલ	28	29	57	12	18	30	46	56	102	447	524	971
વય જૂથ	ઉમરેઠ-વાસદ (લાડવેલ-કપડવંજ)			બાયડ-લુણાવાડા			ધનસુરા-મેઘરજ			લુણાવાડા-ખેડાપા		
	સ્ત્રી	પુરુષ	કુલ	સ્ત્રી	પુરુષ	કુલ	સ્ત્રી	પુરુષ	કુલ	સ્ત્રી	પુરુષ	કુલ
6-14 વર્ષ	8	13	21	26	24	50	0	3	3	5	6	11
15-24 વર્ષ	15	15	30	24	29	53	6	7	13	4	4	8
25-45 વર્ષ	17	23	40	44	56	100	9	10	19	12	8	20
46-60 વર્ષ	20	38	58	93	99	192	20	17	37	12	15	27
> 60 વર્ષ	6	14	20	59	61	120	13	10	23	6	9	15
કુલ	21	2	23	18	26	44	7	7	14	2	4	6
	87	105	192	264	295	559	55	54	109	41	46	87

સ્રોત: લાસા પ્રાથમિક સર્વે, 2012

7.1.4. આવક પ્રમાણે વર્ગીકરણ

44. માસિક આવકનું પૃથ્થકરણ બતાવે છે કે અસરગ્રસ્ત વ્યક્તિઓ પ્રમાણમાં ઊંચી ટકાવારી (38%) રૂ.2001-5000ની આવક ધરાવે છે અને 19% અસરગ્રસ્ત વ્યક્તિઓ ની રૂ.14000 અને તેથી વધુ છે. માર્ગ દીઠ પૃથ્થકરણ પણ બતાવે છે કે PAPsની મોટાભાગની ટકાવારી રૂ. 2001-5000ની છે.

ટેબલ 7-4: અસરગ્રસ્ત કુટુંબની માસિક આવક:માર્ગ દીઠ

આવક મર્યાદા	ડભોઈ-બોડેલી		ધંધુકા-ધોલેરા		આટકોટ-ગોંડલ		મહેસાણા-હિંમતનગર	
	નં.	%	નં.	%	નં.	%	નં.	%
2000થી ઓછી	--	--	--	--	2	7	1	1
2001-5000	11	85	--	--	5	17	55	33
5001-8000	2	15	1	25	7	24	52	31
8001-11000	--	--	2	50	3	10	17	10
11001-14000	--	--	--	--	4	14	14	8
14001 અને વધુ	--	--	1	25	8	28	28	17
કુલ	13	100	4	100	29	100	167	100
આવક મર્યાદા	ઉમરેઠ-વાસદ (લાડવેલ-કપડવંજ)		બાયડ-લુણાવાડા		ધનસુરા-મેઘરજ		લુણાવાડા-ખેડાપા	
	નં.	%	નં.	%	નં.	%	નં.	%
2000થી ઓછી	6	16	1	1	--	--	--	--
2001-5000	24	63	24	32	10	42	8	62
5001-8000	3	8	14	18	8	33	2	15
8001-11000	3	8	8	11	6	25	1	8
11001-14000	--	--	1	1	--	--	1	8
14001 અને વધુ	2	5	28	37	--	--	1	8
કુલ	38	100	76	100	24	100	13	100

સ્રોત: લાસા પ્રાથમિક સર્વે, 2012

7.1.5. કુટુંબદીઠ ખર્ચ

45. સરેરાશ માસિક કૌટુંબિક ખર્ચ, જેવા કે ખોરાક, શિક્ષણ, આરોગ્ય અને સ્થાનિક મુસાફરીના ખર્ચનો અભ્યાસ કરવામાં આવ્યો. તે આ પરિવારોની તેમની આવકના પ્રમાણમાં બહેતર આર્થિક સ્થિતિ બતાવે છે, ખોરાક પાછળ રૂ.2458 ખર્ચ કરવામાં આવે છે, જ્યારે શિક્ષણ પાછળ રૂ. 944 ખર્ચવામાં આવે છે. (ટેબલ 7-5).

ટેબલ 7-5: વિવિધ જરૂરિયાતો પર સરેરાશ માસિક ઘરઘથ્થું ખર્ચ

માર્ગ	માસિક ખર્ચ			
	ખોરાક	શિક્ષણ	સ્વાસ્થ્ય	સ્થાનિક મુસાફરી
ડભોઈ-બોડેલી	1918	150	214	155
ધંધુકા-ધોલેરા	3000	2400	2367	2700
આટકોટ-ગોંડલ	2800	2624	1306	1103

માર્ગ	માસિક ખર્ચ			
	ખોરાક	શિક્ષણ	સ્વાસ્થ્ય	સ્થાનિક મુસાફરી
મહેસાણા-હિંમતનગર	3318	618	470	428
ઉમરેઠ-વાસદ (લાડવેલ-કપડવંજ)	1791	321	310	179
બાયડ-લુણાવાડા	2694	697	343	371
ધનસુરા-મેઘરજ	2150	515	464	415
લુણાવાડા-ખેડાપા	1989	229	422	256
કુલ	2458	944	737	701

સ્રોત: લાસા પ્રાથમિક સર્વે, 2012

7.1.6. શિક્ષણનું ચિત્ર

46. કુલ અસરગ્રસ્ત વ્યક્તિઓ ની સંખ્યા સામે 26% માધ્યમિક કક્ષા સુધીનું શિક્ષણ લીધું છે અને 9% પ્રોજેક્ટથી અસરગ્રસ્ત લોકો સ્નાતક છે. કુલ 53 લોકો ટેકનિકલ / વ્યવસાયીક રીતે લાયકાતો ધરાવે છે. જેમાંથી 46 મહેસાણા-હિંમતનગર (34) માર્ગ પર અને બાયડ-લુણાવાડા (12) માર્ગના વિસ્તારમાં રહે છે. આ વિસ્તારોમાં કેટલાક ઉદ્યોગો/કારખાના એકમો (ગેરેજ, કાસ્ટ-આર્ચન બનાવનાર, સીમેન્ટના માળખા બનાવનાર વિગેરે) આવેલા છે, આ એકમો ખાસ કરીને મહેસાણા-હિંમતનગર માર્ગમાં રહે છે.

ટેબલ 7-6: શિક્ષણનું પ્રોજેક્ટથી અસરગ્રસ્ત લોકોનું ચિત્ર : માર્ગ દીઠ

શિક્ષણ	ડભોઈ-બોડેલી		ધંધુકા-ઘોલેરા		આટકોટ-ગોંડલ		મહેસાણા-હિંમતનગર		ઉમરેઠ-વાસદ (લાડવેલ-કપડવંજ)		બાયડ-લુણાવાડા		ધનસુરા-મેઘરજ		લુણાવાડા-ખેડાપા	
	નં.	%	નં.	%	નં.	%	નં.	%	નં.	%	નં.	%	નં.	%	નં.	%
અભણ	7	12.3	6	20	22	21.6	116	11.9	27	14.1	123	22.0	23	21.1	20	23.0
પ્રાથમિક	12	21.1	2	7	17	16.7	162	16.7	27	14.1	54	9.7	26	23.9	12	13.8
મધ્ય શાળા	18	31.6	3	10	0	0	0	0.0	0	0	0	0	21	19.3	0	0
ઉચ્ચ શાળા	0	0	0	0	29	28.4	201	20.7	36	18.8	83	14.8	0	0	15	17.2
માધ્યમિક	16	28.1	5	17	26	25.5	271	27.9	61	31.8	120	21.5	20	18.3	25	28.7
ઉચ્ચતર માધ્યમિક	3	5.3	4	13	5	4.9	118	12.2	25	13.0	78	14.0	8	7.3	8	9.2
ગ્રેજ્યુએશન અને વધુ	1	1.8	8	27	2	2.0	69	7.1	14	7.3	89	15.9	9	8.3	7	8.0
Technical	0	0	1	3.3	1	1.0	6	0.6	2	1.0	7	1.3	2	1.8	0	0
વ્યવસાય	0	0	1	3.3	0	0	28	2.9	0	0	5	0.9	0	0	0	0
કુલ	57	100	30	100	102	100	971	100	192	100	559	100.0	109	100	87	100

સ્રોત: લાસા પ્રાથમિક સર્વે, 2012

7.1.7. વ્યવસાયીક ચિત્ર

47. વ્યવસાયીક ચિત્રનું પુથ્થકરણ કરતાં જણાય છે કે 36% વ્યવસાયમાં જોડાયેલા પ્રોજેક્ટથી અસરગ્રસ્ત લોકો (PAPs) ખેતી કરે છે. (33% ખેડૂત અને 3% ખેત મંજૂર). 22% PAPs વ્યાપાર/વ્યવસાય સંબંધિત પ્રવૃત્તિ કરે છે. એવું જણાયું છે કે કેટલાક વ્યાપારી દુકાનો ધરાવનાર કુટુંબો પણ ખેતી વ્યવસાયમાં જોડાયેલા છે.

ટેબલ 7-7: અસરગ્રસ્ત વ્યક્તિઓનું વ્યવસાય સંબંધિ ચિત્ર: માર્ગ દીઠ

વ્યવસાય	ડભોઈ-બોડેલી		ધંધુકા-ધોલેરા		આટકોટ-ગોંડલ		મહેસાણા-હિંમતનગર		ઉમરેઠ-વાસદ (લાડવેલ-કપડવંજ)		બાયડ-લુણાવાડા		ધનસુરા-મેઘરજ		લુણાવાડા-ખેડાપા	
	નં.	%	નં.	%	નં.	%	નં.	%	નં.	%	નં.	%	નં.	%	નં.	%
કારીગરી	1	6.25	0	0	2	3.8	9	3.7	5	9.3	2	1.0	1	2.9	0	0
ખેડૂત	2	12.5	4	44.4	19	35.8	58	23.8	11	20.4	91	46.7	21	61.8	5	19.2
ખેત મજૂર	2	12.5	2	22.2	3	5.7	22	9.0	1	1.9	8	4.1	9	26.5	1	3.8
વેપાર/ધંધો	10	62.5	3	33.3	9	17.0	87	35.7	5	9.3	19	9.7	0	0	4	15.4
સરકારી નોકરી	0	0	0	0	1	1.9	13	5.3	1	1.9	46	23.6	0	0	3	11.5
ઔદ્યોગિક કામદાર શ્રમિક	0	0	0	0	2	3.8	2	0.8	0	0	1	0.5	0	0	0	0
ખાનગી નોકરી	1	6.25	0	0	2	3.8	10	4.1	6	11.1	12	6.2	0	0	13	50.0
અન્ય કાર્ય	0	0	0	0	12	22.6	24	9.8	25	46.3	16	8.2	2	5.9	0	0
ધરકામ	0	0	0	0	3	5.7	19	7.8	0	0	--	--	1	2.9	0	0
કુલ	16	100	9	100	53	100	244	100	54	100	195	100	34	100	26	100

સ્રોત: લાસા પ્રાથમિક સર્વે, 2012

7.1.8. ઘરેલું મિલકતો ધરાવવી

48. સર્વેમાં ઘરેલું મિલકતોની માહિતી એકત્ર કરવામાં આવી. જેવી કે ટેલીવિઝન, ટેલીફોન, રેફ્રિજરેટર, કમ્પ્યુટર્સ વિગેરે, જેથી કુટુંબની મિલકતો પર અસર પડે. વિગતો ચિત્ર 7-1માં આપવામાં આવેલ છે.

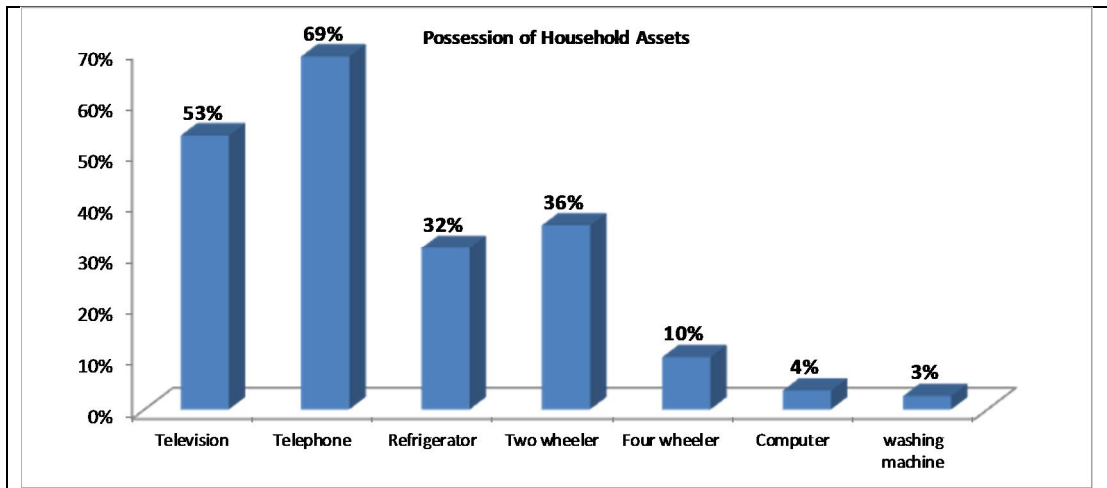

ચિત્ર 7-1: ઘરેલું મિલકતો (% of Household) [n=384]

8. અનુસૂચિત આદિજાતિ

49. ગુજરાતમાં, અનુસૂચિત વિસ્તારોમાં 43 આદિજાતી તાલુકા આવેલા છે, 15 પોકેટ્સ અને 4 કલસ્ટર આવેલા છે, જે 12 જિલ્લામાં પથરાયેલા છે. આ વિસ્તારો રાજ્યના સૌથી પછત વિસ્તારો છે; તે ડુંગરાળ

પ્રદેશ છે, જમીન પથરાળ છે, વરસાદ અનિયમિત છે, અને વનભૂમિ મોટા વિસ્તારમાં પથરાયેલા છે. આ 12 જિલ્લાઓ, પ્રોજેક્ટના માર્ગો ત્રણ જિલ્લાના એટલે કે મેઘરજ તાલુકા, જિલ્લો સાબરકાંઠો (ધનસુરા-મેઘરજ માર્ગ), સંતરામપુર અને કડાણા, જિલ્લો પંચમહાલ (લુણાવાડા-ખેડાપા માર્ગ) અને સંખેડા, વડોદરા જિલ્લો (ડભોઈ-બોડેલી માર્ગ). અનુસૂચિત જન જાતિઓ પર આ પ્રોજેક્ટની અસર ઘટાડવા અને રાષ્ટ્રીય, રાજ્ય અને વિશ્વ બેંકની સુરક્ષાની નીતિની પૂર્તતામાટે આદિજાતી વિકાસ આયોજન (TDP) તૈયાર કરવામાં આવેલ છે. માર્ગો જે અનુસૂચિત વિસ્તારોમાંથી પસાર થાય છે, તે વિસ્તારોમાટે આદિજાતી વિકાસ આયોજન (TDP) તૈયાર કરવામાં આવેલ છે.

8.1. અનુસૂચિત વિસ્તારોમાં અપનાવવામાં આવેલ અભિગમ

50. સામાજિક અસરોનું મૂલ્યાંકન (SIA)માં પ્રોજેક્ટની અસરો અંગે વિચારવામાં આવ્યું છે, ખાસ કરીને અનુસૂચિત વિસ્તારો પર (તાલુકા), જ્યાંથી પ્રોજેક્ટના માર્ગ પસાર થવાના છે, અને અનુસૂચિત જન જાતિઓ પર તેની કેવી અસર પડશે, તેનો અભ્યાસ કરવામાં આવ્યું. અનુસૂચિત જન જાતિ વિસ્તારોમાં કરવામાં આવેલા પરામર્શ અસર થવાની સંભાવના હોય તેવી તમામ વસ્તીનો સર્વેમાં અનુસૂચિત જન જાતિઓના ઘરોનો પણ સમાવેશ થાય છે, કરવામાં આવ્યો અને વળતર તેમજ પુનર્વસન અને પુનઃસ્થાપન (R&R) સહાયનો અંદાજ કાઢવામાં આવ્યો.

51. અનુસૂચિત વિસ્તારોમાં કોઈ જમીન સંપાદન સૂચવવામાં આવેલ નથી. માર્ગોની ડિઝાઈન ઉપલબ્ધ રાઇટ ઓફ વે (RoW)ની મર્યાદામાં તૈયાર કરવામાં આવેલ છે, જેથી જમીન સંપાદન ન્યૂનતમ કરવું પડે, અને પુનર્વસનની અસરો પણ ન્યૂનતમ હદે ઘટાડી શકાય. પરિણામે અનુસૂચિત જન જાતિઓ પર જમીન સંપાદનના કારણે થનાર અસર અંગે વિચારવામાં આવેલ નથી, અનુસૂચિત વિસ્તારોમાં 17 દુકાનદારોને અસર થાય છે, જેઓ જમીન કે દુકાનના માલિક નથી. પરંતુ ગેરકાયદે દુકાનો બનાવી લીધી છે, જે રાઇટ ઓફ વે (RoW)ની હદમાં, વેપારી હેતુમાટેની છે. જેમાંથી 3 અનુસૂચિત જન જાતિના છે, જે રાઠવા કોમના છે. (ટેબલ 8-1). પુનર્વસન નીતિના માળખા (પુનર્વસનનું માળખું (RPF)) દ્વારા તેમના પર થનાર અસરના ઉપાયો કરવામાં આવી રહ્યા છે; આ નીતિમાં અનુ.જનજાતિઓને કમજોર વર્ગના ગણવામાં આવ્યા છે, અને તેમને વધારે સહાય આપવામાં આવે છે.

ટેબલ 8-1: પાંચમા પરિશિષ્ટના વિસ્તારમાં અસરો : સંક્ષિપ્તમાં

માર્ગ	તાલુકા	સૂચિત ઉપાય	જમીન પર અસર	મિલકતો/બાંધકામો પર અસર
ધનસુરા-મેઘરજ	મેઘરજ	2-લેન અસર વાળો માર્ગ (COI) – 16મીટર	કોઈ અસર નથી	1 હેન્ડ પંપ
લુણાવાડા-ખેડાપા	સંતરામપુર-કડાણા	2-લેન અસર વાળો માર્ગ	કોઈ અસર નથી	4 દુકાનો બિન આદિવાસીઓની

		(COI) – 16મીટર		
ડભોઈ-બોડેલી	સાંખેડા	2-લેન અસર વાળો માર્ગ (COI) – 16મીટર	કોઈ અસર નથી	3 દુકાનો (માલિકી હક નથી) આદિવાસીઓની અને 10 દુકાનો (માલિકી હક નથી) બિન આદિવાસીઓની

સ્ત્રોત: લાસા પ્રાથમિક સર્વે, 2012

52. 3 અસરગ્રસ્ત કુટુંબમાં સભ્યોની કુલ સંખ્યા 10 છે, જેમાંથી એક નિરક્ષર છે, 4 સભ્યો એ પ્રાથમિક શિક્ષણ, અને હાઇસ્કૂલ કક્ષાનું શિક્ષણ લીધું છે. અને એક વ્યક્તિએ ઉચ્ચતર માધ્યમિક શાળાનું શિક્ષણ લીધું છે. એક કુટુંબ પાસે બે વીધા જમીન છે અને બે અન્ય કુટુંબો પાસે જમીન નથી, એક વ્યક્તિ અપંગ છે.

8.2. વનના હકો અને સ્ત્રોતોની પ્રાપ્તિ પર અસર

53. વન અધિકાર અધિનિયમ, 2006 અનુસાર અનુસૂચિત આદિજાતીઓને વનની જમીન ખેતીના હેતુમાટે ઉપયોગ કરવાનો અધિકાર છે, જંગલ વિસ્તારમાં આવેલ તળાવોમાં માછીમારી કરવાનો અધિકાર છે, ઈમારતી લાકડા સિવાયના વન ઉત્પાદનો પર અધિકાર છે, પશુઓને ચરાવવાનો અધિકાર ઇત્યાદી છે. સૂચિત માર્ગ સુધારણાના પ્રોજેક્ટથી અનુસૂચિત જન જાતિના આવા અધિકારો પર કોઈ અસર નહીં પડે, કારણ કે આ માર્ગો રાઇટ ઓફ વે (RoW)ની મર્યાદામાં બનાવવામાં આવશે. સામાજિક અસરોનું મૂલ્યાંકન (SIA) અને વિવિધ સ્તરે કરવામાં આવેલ પરામર્શ બેઠકો (રાજ્ય, જીલ્લા, તાલુકા, ગામ સ્તર), લુણાવાડા-ખેડાપા, ધનસુરા-મેઘરજ અને ડભોઈ-બોડેલીના પાંચમા પરિશિષ્ટના વિસ્તારો બતાવે છે કે, સૂચિત માર્ગ સુધારણા પ્રોજેક્ટથી STના કોઈ રિવાજ મુજબના હકોને અસર પહોંચતી નથી, જે લોકો સંતરામપુર, કડાણા અને સંખેડા તાલુકાઓમાં રહે છે. આદિજાતીઓની વસ્તી, મેઘરજ ગામમાં¹² પ્રોજેક્ટની અસરવાળા વિસ્તારમાં આવેલી નથી. તેમની સાથે કરવામાં આવેલ પરામર્શ પરથી જણાયું છે કે મેઘરજ ગામની ST વસ્તી શામળાજી-ગોધરા માર્ગ (SH-146)ની આસપાસ છે, જે સૂચિત પ્રોજેક્ટના માર્ગથી દૂર આવેલ છે, અને અનુસૂચિત સુધારણાથી તેમની ઉપર કોઈ અસર પડશે નહીં.

54. 51 ગામો પ્રોજેક્ટ માર્ગમાં આવેલા છે, જે, 4 તાલુકા (સંતરામપુર, કડાણા, મેઘરજ અને સંખેડા)નો ભાગ છે, તેમાંથી 32 ગામો અનુસૂચિત વિસ્તારનો ભાગ છે. પ્રોજેક્ટના માર્ગ આ 51 ગામોના આરક્ષિત વનવિસ્તારમાંથી પસાર થાય છે. FRA, 2006ની જોગવાઈઓ મુજબ આ માર્ગના 32 ગામો પૈકી દરેક ગામમાટે માર્ગ અને મકાન વિભાગ ગ્રામસભાની મીટીંગો બોલાવવાની કામગીરી કરી રહી છે. જેમાં વૃક્ષો કાપવા/આરક્ષિત જંગલો બાબતે ઠરાવ કરવામાં આવશે. આ કામગીરી કરતા પહેલાં એ વાતની ખાતરી

¹² મેઘરજ તાલુકામાં આવેલ મેઘરજ ગામ, પાંચમી અનુસૂચિ વાળો વિસ્તાર છે.

કરવામાં આવશે કે, (i) એ વિસ્તારમાં એવા લોકો નથી રહેતા, જેમનો વન ઉત્પાદનો પર અધિકાર હોય. અને (ii) અનુસૂચિત જન જાતિના વન પરના કોઈ માન્ય અધિકાર ન હોય.

8.2.1. ગુજરાતમાં ઘોષિત થયેલી અનુસૂચિત આદિ જાતિઓ અને પ્રોજેક્ટ વિસ્તારમાં તેમના પર અસર

55. જાહેરનામા ક્રમાંક : એજેએસ/2003 /20 જીઓઆઈ/ 23/ ચ. તા. 05/09/2003ના જાહેરનામાથી ગુજરાતમાં 24 જાતિઓને જન જાતિ તરીકે ઘોષિત કરવામાં આવેલા છે. ગુજરાતની 24 અનુસૂચિત જન જાતિઓ પૈકી જેવી કે ભીલ, ધનકા, દુબળા, ગામીત, કોલી ઢોર, નાયક, પટેલીયા, રાઠવા અને છોટા ઉદેપુરના વાલી, જેતપુર પાવી, ડભોઈ, સંખેડા, કડાણા અને સંતરામપુર તાલુકાઓમાં વસે છે.

8.2.2. આદિમ જાતિઓના જૂથ

56. ભારત સરકારે 75 અનુસૂચિત આદિ જાતિઓને પ્રાચીન આદિમજાતિ કોમો (PTG) તરીકે જાહેર કરી છે, આ જાતિઓ 15 રાજ્યો/કેન્દ્ર શાસિત પ્રદેશોમાં ફેલાયેલી છે. PTGના લક્ષણો છે કે તે નાના-નાના સમૂહોમાં વસે છે, અને તેમની જાતિ લુપ્ત થઈ રહી છે, પછાતપણું અને સમાજથી અલગ-થલગ રહેવું, ખેતીમાટે પ્રાચીન પદ્ધતિઓનો ઉપયોગ કરવો, અને શિક્ષણનું પ્રમાણ નહિવત છે. ગુજરાત સરકારે¹³ પાંચ આદિજાતિઓને આદિમ જૂથ તરીકે જાહેર કરી છે, તે છે કોલઘા, કથોડી, કોટવાલીયા, પઠાર અને સિદ્દી. સિદ્દી કોમને છેલ્લા જાહેરનામા ક્રમાંક: એજેએસ/2003/20 જીઓઆઈ/23/ચ. સચિવાલય, ગુજરાત સરકારના તા. 05/09/2003ના જાહેરનામાથી રદ કરવામાં આવેલ છે. આદિમજાતિ કોમવાળા ૮૧ સિદ્દી પરિવારો આટકોટ-ગોંડલ માર્ગ પર આવેલ છે. જોકે સિદ્દી¹⁴ કોમને, સૂચિત માર્ગ સુધારણા પ્રોજેક્ટથી કોઈ અસર થતી નથી. ગોંડલમાં પરામર્શ બેઠકોમાં સિદ્દી જાતિના સભ્યોએ પણ ભાગ લીધો હતો.

8.2.3. ગુજરાત સરકાર તરફથી આદિજાતિ વિકાસના અમલ થઈ રહેલા કાર્યક્રમો

57. ગુજરાત સરકાર દ્વારા આદિજાતિઓના વિકાસમાટે વ્યાપક કાર્યક્રમો હાથ ધરવામાં આવ્યા છે, જેને વનબંધુ કલ્યાણ યોજના અથવા મુખ્યમંત્રીશ્રીનો 10 મુદ્દાનો કાર્યક્રમ કહેવામાં આવે છે. આ કાર્યક્રમ વર્ષ 2007માં શરૂ કરવામાં આવેલ છે, જેનો હેતુ ઊંચી ગુણવત્તા વાળા સામાજિક અને નાગરિક માળખાઓ તૈયાર કરવાનો છે, અને ટાકુ રોજગારની તકો ઊભી કરવી જેથી દરેક આદિજાતિ પરિવારની આવક, પાંચ વર્ષમાં બે ગણી થઈ શકે. આ કાર્યક્રમ 43 સંકલિત આદિજાતિ વિકાસ યોજના (ITDP) તાલુકાઓમાં

13 Source: http://guj-tribaldevelopment.gov.in/downloads/ptg_development_plan_website.pdf, accessed on date 25.02.2012

14 ગુજરાત રાજ્યમાં ફક્ત સિદ્દી જાતિ એવી કોમ છે, જે તેમના શારીરિક દેખાવમાં નીચી જાતિની જણાય છે. તેમનો બાંધો ઊંચો અને મજબૂત હોય છે. ધૂંધરાળુ કાળા વાળ અને જાડા હોંઠ પરથી તેઓ આફ્રીકન જેવા લાગે છે. એવું માનવામાં આવે છે કે તેમને ભારતમાં પોર્ટુગીઝ લોકો ગુલામ તરીકે લઈ આવ્યા હતા. અને તેઓ સિદ્દી બાદશાહ તરીકે પણ ઓળખાય છે.

અમલમાં છે. વનબંધુ કલ્યાણ યોજના અંતર્ગત ગુજરાત સરકારે વિવિધ વિકાસ પ્રોજેક્ટ હાથ ધર્યા છે. જે સંકલિત આદિજાતિ વિકાસ પ્રોજેક્ટ અથવા ટ્રાઇબલ સબ પ્લાન તરીકે ઓળખાય છે. GSHP-II માર્ગના વિસ્તારમાં નીચે મુજબના કાર્યક્રમના આદિજાતિ તાલુકાઓમાં હાથ ધરવામાં આવે છે :

- ગુજરાતના આદિવાસી વિસ્તારોમાં કૃષિ પદ્ધતિમાં પરિવર્તનનો પ્રોજેક્ટ;
- નાણાકીય ફાળવણીમાટે નવી ગુજરાત પેટર્ન;
- એકલવ્ય મોડેલની નિવાસી શાળાઓ;
- આશ્રમ શાળાઓ;
- આદર્શ નિવાસી શાળાઓ;
- પ્રોજેક્ટ સન-શાઈન¹⁵; અને
- આદિજાતિ વિસ્તારોમાં સંકલિત ડેરી વિકાસ પ્રોજેક્ટ (IDDP)¹⁶;

58. આ કાર્યક્રમોનો હેતુ આદિજાતિઓનું સામાજિક-આર્થિક વિકાસ, આર્થિક ઉપાર્જનની યોજનાઓ સાથે માળખાકીય સુવિધાઓના વિકાસ કાર્યક્રમ દ્વારા કરવાનો છે, અને આદિજાતિઓના શોષણ સામે તેમનું રક્ષણ કરવાનો છે.

8.3. આદિજાતિઓના વિકાસમાટે ગુજરાત સરકારની સંસ્થાકીય વ્યવસ્થા

59. રાજ્ય અને જીલ્લા કક્ષા એ સંસ્થાકીય વ્યવસ્થાનો અભ્યાસ કરવામાં આવેલ છે, તેનો હેતુ અસરગ્રસ્ત અનુસુચિત આદિજાતિ સમુદાયો જે પાંચમા પરિશિષ્ટના વિસ્તારમાં રહેતા હોય, સાથે મુક્ત, અગાઉથી જાણ કરી, સંપૂર્ણ માહિતી સાથે પરામર્શ કરવાનો છે. પ્રોજેક્ટના અમલીકરણ વખતે FPIC હાથ પર લેવામાં આવશે, તે પણ હાલના સરકાર કક્ષાના સંસ્થાકીય માળખામાં કરવામાં આવશે.

60. રાજ્ય કક્ષાએ, વિવિધ વિકાસની યોજનાઓ માટે વિભાગના સચિવ સંબંધિત વહિવટી અને બજેટ નિયંત્રણની કામગીરી કરે છે, તેમજ અન્ય વિભાગોની પ્રવૃત્તિઓ સાથે સંકલનની કામગીરી કરે છે. ક્ષેત્રિય કામગીરીના વડા આદિજાતી વિકાસ વિભાગના કમિશ્નર છે અને ટ્રાયબલ સબ-પ્લાનના વિવિધ કાર્યક્રમોનું ઝડપી અમલ થાય તેનું ધ્યાન રાખે છે. પ્રીમીટીવ ટ્રાઇબ્સના નિયામક અને હોદ્દાની રૂએ નાયબ કમિશ્નર, આદિજાતિ વિકાસ, આદિજાતિઓમાં સૌથી પછાત જાતિઓમાટેના પ્રોજેક્ટની પ્રવૃત્તિઓનું વહિવટ કરે છે, અને કમિશનરને અડીજતીઓના વિકાસ ની યોજનાઓના અમલીકરણમાં મદદ કરે છે.

¹⁵ પ્રોજેક્ટ 'સનશાઈન', ગુજરાતમાં આદિજાતી ખેડૂતોની આર્થિક સ્થિતિ સુધારવામાટેની યોજના છે, તે હેઠળ તેમને આધુનિક સામગ્રી, ખેતીનું ઉત્પાદન વધારવામાટે પુરું પાડવામાં આવે છે. માળખાકીય સુવિધાઓનો વિકાસ અને યોગ્ય રીતે જાહેર અને ખાનગી ક્ષેત્રની ભાગીદારીથી ઉન્નતિ.

¹⁶ IDDPનો હેતુ સમગ્ર તાલુકાની આવક બે ગણી થાય અને 80% BPL પરિવારોને સહાય આપીને, તેમને ગરીબી રેખાની ઉપર લાવવાનો છે.

61. રાજ્યમાં ટ્રાયબલ એરિયા સબપ્લાન 12 સંકલિત આદિજાતી વિકાસ યોજના (ITDP) વિસ્તારો આવેલા છે. દરેક પ્રોજેક્ટ ટીમના વડા પ્રોજેક્ટ વહિવટદાર છે, જેઓ અધિક કલેક્ટરના સમકક્ષ છે. પ્રોજેક્ટ વહિવટદારનું અધિકાર ક્ષેત્ર પ્રોજેક્ટ હેઠળ આવેલા તાલુકા, પોકેટ્સ અને કલસ્ટર્સ છે.

8.4. આદિવાસી વિસ્તારોમાંથી પસાર થતા માર્ગોમાટે અનુસૂચિત જન જાતિ વિકાસ કાર્યક્રમ

62. સામાજિક અસરોનું મૂલ્યાંકન (SIA)ની જેમ, પ્રોજેક્ટના 3 માર્ગોમાટે TDP તૈયાર કરવામાં આવેલ છે, જે અનુસૂચિત વિસ્તારોમાંથી પસાર થાય છે. આદિવાસીઓના કુલ 23 ઘર પ્રોજેક્ટ વિસ્તારમાં આવેલા છે. સ્વૈચ્છિક સંસ્થાઓ (NGO) દ્વારા પુનર્વસન કામગીરી આયોજન (RAP) અમલીકરણના તબક્કે તેમની સામાજિક-આર્થિક સ્થિતિ અંગેની માહિતી મેળવવામાં આવશે. આદિવાસી વિસ્તારની જમીન સંપાદન કરવાની થતી ન હોવાથી તે સંબંધિ કોઈ અસરો નથી, અથવા તેમના વન ભૂમિ કે વન ઉત્પાદનોને લગતા અધિકારો પર કોઈ અસર નથી. તેથી સંકલિત આદિજાતી વિકાસ યોજના (TDP) ના કેન્દ્રમાં આદિજાતિઓ સાથે પરામર્શ, અને અનુસૂચિત વિસ્તારોની સંસ્થાઓ સાથે પરામર્શ પુરતું રહે છે. આ પરામર્શથી આ પ્રોજેક્ટમાટે આદિજાતિઓનો બહોળું સમર્થન મેળવવાનો હેતુ હતો અને ઉપરાંત તેમની કોઈ ખાસ સમસ્યા હોય તો તે પણ પરામર્શ દ્વારા જાણવાનો હતો, જેથી તે પ્રોજેક્ટ ડિઝાઇનમાં સમાવી શકાય. અનુસૂચિત જન જાતિના અનુસૂચિત વિસ્તારોમાંના અમલીકરણનો પરામર્શના મહત્વને સમજે છે. (i) આજીવિકાના પુનઃસ્થાપનમાટે, અસરગ્રસ્ત પરિવારોસાથે પરામર્શ. (ii) સમુદાયો અને મહત્વના હિત ધરાવનારાઓ સાથે પરામર્શ કરવો જેથી પ્રોજેક્ટમાટે બહોળો સમર્થન મેળવી શકાય. ઉપરાંત આદિજાતિઓપર પ્રોજેક્ટની અસરનું પ્રમાણ અને પ્રકાર નહિવત જણાય છે. સંકલિત આદિજાતી વિકાસ યોજના (TDP) માં પુનર્વસનના ત્રણ માલિકી નહીં ધરાવતા કુટુંબોના પુનર્વસનની અસર ન્યૂનતમ કરવા પુનર્વસનનું માળખું (RPF) મુજબ પગલાં ડબ્લોઇ-બોડેલી માર્ગ માટે લેવામાં આવશે. પુનર્વસનનું માળખું (RPF)માં આદિજાતીઓને કમજોર વર્ગના ગણવામાં આવ્યા છે, અને વિશેષ સહાયમાટે આદિજાતિઓના ઘરોને સામેલ કરવામાં આવ્યા છે.

9. જાતિનો વિકાસ

63. ગુજરાત મહિલાઓના વિકાસની પહેલ કરવામાં આગેવાન રાજ્યો પૈકીનું એક છે. ગુજરાત સરકારે મહિલાઓને સમાનતા આપવા રાજ્ય નીતિ ઘડી છે. જે નારી ગૌરવ નીતિ, 2006માં બનેલ છે. આ નીતિમાં મહિલાઓના આર્થિક પ્રગતિમાં અને ઔદ્યોગિક વિકાસમાં જ્ઞાણની નોંધ લેવામાં આવેલ છે. આ નીતિમાં નીચેના લક્ષ્ય નક્કી કરવામાં આવ્યા છે :

- મહિલાઓ બધા માનવ અધિકારો અને મૂળભૂત સ્વતંત્રતા ભોગવી શકે તેવું વાતાવરણ તૈયાર કરવું અને તેમને બધા ક્ષેત્રોમાં પુરુષો સાથે એક સમાન અધિકાર મળે;
- બાળકો અને ઘરમાટે જવાબદારીમાં ભાગીદારી;
- વિકાસની પ્રક્રિયામાં, મુખ્ય પ્રવાહમાં, નીતિ અને કાર્યક્રમોમાં યથાર્થ મહત્વ આપવામાં આવે;
- સામાજિક કાર્યોમાં તેમની ભાગીદારી મજબૂત બનાવવી, ખાસ કરીને મહિલાઓના સમૂહો, નેટવર્ક અને સંસ્થાઓ તૈયાર કરવી/મજબૂત બનાવવી;
- મહિલાઓ અને બાળકીઓ / કન્યાઓ સામેના બધાજ પ્રકારના અત્યાચારો નાબુદ કરવા.

9.1. પ્રોજેક્ટથી અસરગ્રસ્ત (PAPs) મહિલાનો સામાજિક-આર્થિક સ્થિતિનું ચિત્ર

64. 384 ઘરોમાંથી એકત્ર કરવામાં આવેલ સામાજિક-આર્થિક જાણકારીના પૃથ્થકરણના આધારે મહિલા PAPની સંખ્યા 47% છે (384 ઘરોમાં 2107 PAPs પૈકી 980 મહિલાઓ છે). પ્રોજેક્ટ થી અસરગ્રસ્ત વ્યક્તિઓ માં મહિલાઓની કુલ અંદાજીત સંખ્યા 1860 છે (729 ઘરોમાં). 980 મહિલા પ્રોજેક્ટ થી અસરગ્રસ્ત વ્યક્તિઓ માં, 73% બે પ્રોજેક્ટ માર્ગો [મહેસાણા-હિંમતનગર: 447 (46%) અને બાયડ-લુણાવાડા: 264 (27%)] છે.

9.1.1. શિક્ષણનું ચિત્ર

65. શિક્ષણના ચિત્રનું પૃથ્થકરણ કરતાં જણાયું છે કે 23% મહિલાઓ માધ્યમિક સ્તરનું શિક્ષણ મેળવ્યું છે; 7% સ્નાતક છે, 22% નિરક્ષર છે, 14% એ પ્રાથમિક, શિક્ષણ મેળવ્યું છે અને 22% એ હાઇસ્કૂલ સુધીનું શિક્ષણ મેળવ્યું છે. સંબંધિત પ્રોજેક્ટ માર્ગોમાં મહિલાઓના શિક્ષણનું ચિત્ર ટેબલ 9-1માં બતાવવામાં આવેલ છે.

ટેબલ 9-1: મહિલા પ્રોજેક્ટ થી અસરગ્રસ્ત વ્યક્તિઓનું શિક્ષણનું ચિત્ર : માર્ગ દીઠ

શિક્ષણ	ડભોઈ-બોડેલી		ધંધુકા-ધોલેરા		આટકોટ-ગોંડલ		મહેસાણા-હિંમતનગર	
	નં.	%	નં.	%	નં.	%	નં.	%
અભણ	5	17.9	3	25	12	26.1	65	14.5
પ્રાથમિક	6	21.4	3	25	8	17.4	74	16.6
ઉચ્ચ શાળા	7	25.0	1	8.3	14	30.4	115	25.7
માધ્યમિક	9	32.1	2	16.7	9	19.6	115	25.7
ઉચ્ચતર માધ્યમિક	0	0	1	8.3	3	6.5	42	9.4
વ્યવસાયીક	1	3.6	2	16.7	0	0	8	1.8
ગ્રેજ્યુએશન અને વધુ	0	0	0	0	0	0	27	6.0
તકનિકી	0	0	0	0	0	0	1	0.2
કુલ	28	100	12	100	46	100	447	100
શિક્ષણ	ઉમરેઠ-વાસદ (લાડવેલ-કપડવંજ)		બાયડ-લુણાવાડા		ધનસુરા-મેઘરજ		લુણાવાડા-ખેડાપા	
	નં.	%	નં.	%	નં.	%	નં.	%

અભણ	15	17.2	82	31.1	20	56.47	12	29.3
પ્રાથમિક	11	12.6	24	9.1	8	14.55	5	12.2
ઉચ્ચ શાળા	20	23.0	45	17.0	9	16.36	8	19.5
માધ્યમિક	29	33.3	46	17.4	7	12.73	11	26.8
ઉચ્ચતર માધ્યમિક	6	6.9	33	12.5	6	10.91	4	9.8
વ્યવસાયીક	0	0	1	0.4	0	0	0	0
ગ્રેજ્યુએશન અને વધુ	6	6.9	33	12.5	5	9.091	1	2.4
તકનિકી	0	0	0	0	0	0	0	0
કુલ	87	100	264	100.0	55	100	41	100

સ્રોત: લાસા પ્રાથમિક સર્વે, 2012

9.1.2. ઉંમર પ્રમાણે વર્ગીકરણ

66. 35% મહિલા પ્રોજેક્ટ થી અસરગ્રસ્ત વ્યક્તિઓ 25-45 વર્ષની ઉંમરના સમુહમાં આવે છે, 9% ની ઉંમર 60 વર્ષ કે વધુ છે અને 20% 14 વર્ષ કે તેથી નીચેની વયના છે. મહિલા પ્રોજેક્ટ થી અસરગ્રસ્ત વ્યક્તિઓ નું ઉંમર પ્રમાણે વર્ગીકરણ, પ્રોજેક્ટના માર્ગદીઠ ટેબલ 9-2માં આપવામાં આવેલ છે.

ટેબલ 9-2: મહિલા PAPsનું ઉંમર પ્રમાણે પ્રોજેક્ટના માર્ગદીઠ વર્ગીકરણ

વયજૂથ	ડભોઈ-બોડેલી		ધંધુકા-ઘોલેરા		આટકોટ-ગોડલ		મહેસાણા-હિંમતનગર	
	નં.	%	નં.	%	નં.	%	નં.	%
< 6 વર્ષ	2	7	2	17	3	7	33	7
6-14 વર્ષ	4	14	1	8	7	15	60	13
15-24 વર્ષ	10	36	4	33	13	28	83	19
25-45 વર્ષ	8	29	4	33	12	26	177	40
46-60 વર્ષ	2	7	1	8	7	15	61	14
> 60 વર્ષ	2	7	0	0	4	9	33	7
કુલ	28	100	12	100	46	100	447	100
વયજૂથ	ઉમરેઠ-વાસદ (લાડવેલ-કપડવંજ)		બાયડ-લુણાવાડા		ધનસુરા-મેઘરજ		લુણાવાડા-ખેડાપા	
	નં.	%	નં.	%	નં.	%	નં.	%
< 6 વર્ષ	8	9	26	10	0	0	5	12
6-14 વર્ષ	15	17	24	9	6	11	4	10
15-24 વર્ષ	17	20	44	17	9	16	12	29
25-45 વર્ષ	20	23	93	35	20	36	12	29
46-60 વર્ષ	6	7	59	22	13	24	6	15
> 60 વર્ષ	21	24	18	7	7	13	2	5
કુલ	87	100	264	100	55	100	41	100

સ્રોત: લાસા પ્રાથમિક સર્વે, 2012

9.1.3. વ્યવસાયનું ચિત્ર

67. 980 પ્રોજેક્ટ થી અસરગ્રસ્ત વ્યક્તિઓ મહિલાઓ પૈકી, 79 એ પોતાના વ્યવસાયની માહિતી આપી. લગભગ 28% ખેતના વ્યવસાયમાં જોડાયેલ છે, 25% મહિલાઓ ઘરગથ્થુ તરીકે કામ કરે છે. 7% પોતાનો વેપાર-વ્યવસાય ધરાવે છે અને 24% સરકારી નોકરીમાં છે. મહિલા પ્રોજેક્ટ થી અસરગ્રસ્ત વ્યક્તિઓ નું વ્યવસાય દીઠ ચિત્ર, પ્રોજેક્ટના માર્ગદીઠ ટેબલ 9-3માં આપવામાં આવેલ છે.

ટેબલ 9-3: મહિલા પ્રોજેક્ટ થી અસરગ્રસ્ત વ્યક્તિઓ ના વ્યવસાયનું ચિત્ર : માર્ગદીઠ

વ્યવસાય	ડભોઈ-બોડેલી		ધંધુકા-ધોલેરા		આટકોટ-ગોંડલ		મહેસાણા-હિંમતનગર	
	નં.	%	નં.	%	નં.	%	નં.	%
કામગીરી	0	0	0	0	1	7.7	5	18.5
ખેડૂત	0	0	0	0	6	46.2	0	0.0
ખેત મજૂર	1	100	0	0	2	15.4	3	11.1
વ્યવસાય/ધંધો	0	0	1	100	0	0	0	0.0
સરકારી નોકરી	0	0	0	0	1	7.7	0	0.0
ખાનગી નોકરી	0	0	0	0	0	0	0	0.0
અન્ય કાર્ય	0	0	0	0	2	15.4	17	63.0
ઘરકામ	0	0	0	0	1	7.7	2	7.4
કુલ	1	100	1	100	13	100	27	100
વ્યવસાય	ઉમરેઠ-વાસદ (લાડવેલ-કપડવંજ)		બાયડ-લુણાવાડા		ધનસુરા-મેઘરજ		લુણાવાડા-પ્રેડાપા	
	નં.	%	નં.	%	નં.	%	નં.	%
કામગીરી	0	0	0	0	0	0	0	0
ખેડૂત	0	0	4	16.7	6	60	0	0
ખેત મજૂર	0	0	0	0	0	0	0	0
વ્યવસાય/ધંધો	1	50	1	4.2	3	30	0	0
સરકારી નોકરી	1	50	16	66.7	0	0	1	100
ખાનગી નોકરી	0	0	2	8.3	0	0	0	0
અન્ય કાર્ય	0	0	1	4.2	0	0	0	0
ઘરકામ	0	0	0	0	1	10	0	0
કુલ	2	100	24	100.0	10	100	1	100

સ્રોત: લાસા પ્રાથમિક સર્વે, 2012

9.1.4. કુટુંબ દીઠ આવક : મહિલા કુટુંબના વડા હોય તેવા કુટુંબ

68. મહિલા PAPSની સરેરાશ આવક રૂ.6157 છે (35 મહિલાઓ દ્વારા આપવામાં આવેલ માહિતીના આધારે). સામાજિક-આર્થિક સર્વેમાં જાણવા મળ્યું છે કે, 13 પરિવારો જ્યાં મહિલા ઘરની મુખિયા છે. (કુલ

PAFsના 3%) જે પૈકી 10 કુટુંબની આવક રૂ.2001-5000ની કક્ષામાં આવે છે. (સરેરાશ માસિક કુટુંબ દીઠ આવક) બાકીના કુટુંબની માસિક સરેરાશ આવક અનુક્રમે રૂ.2000, રૂ.9000 અને રૂ.11000 છે.

9.2. બાંધકામના શિબિરમાં મહિલાઓ માટે સગવડો

69. બાંધકામ સ્થળ પર કામ કરનાર અને મજૂર કેમ્પમાં રહેનાર મહિલાઓમાટે નીચે મુજબ સગવડ આપવામાં આવશે. (i) હંગામી નિવાસ – બાંધકામ દરમિયાન મજૂરો / કારીગરોના કુટુંબને યોગ્ય રહેઠાણની સુવિધા પૂરી પાડવામાં આવશે અને અન્ય જરૂરી સુવિધાઓ પૂરી પાડવામાં આવશે. ખાસ કરીને આરોગ્ય અને સફાઈ / સ્વચ્છતાની; (ii) આરોગ્ય કેન્દ્ર – મહિલાઓની આરોગ્યની સમસ્યાઓની કાળજી લેવામાટે આરોગ્ય કેન્દ્ર હંગામી રીતે ઊભા કરવામાં આવશે. જ્યાં આવશ્યક દવાઓ અને ન્યૂનતમ તબીબી સગવડો ઉપલબ્ધ રાખવામાં આવશે, જેવી પ્રાથમિક-સારવારમાટે ઉપયોગી થાય અથવા ના અકસ્માતો વખતે સારવાર આપી શકાય. વધુમાં, નજીકની હોસ્પિટલ સાથે જોડાણ કરવામાં આવશે, જેથી જરૂર પડે વધુ ઊંચી સારવાર મેળવી શકાય. કોન્ટ્રાક્ટર, ડોક્ટરની મુલાકાતની વ્યવસ્થા કરશે, ઓછામાં ઓછું સપ્તાહમાં એક વખત ડોક્ટર કેમ્પની મુલાકાત લેશે, જેથી કામદારોને જરૂરી સારવાર મળી શકે, અને મહિલાઓને તેમની જરૂરિયાત મુજબની સારવાર મળી શકે.

70. કોન્ટ્રાક્ટરે તકેદારી માટેનું મજબૂત તંત્ર તૈયાર કરવાનું રહેશે, જેથી મહિલાઓને કામના સ્થળે કોઈ સમસ્યાનો સામનો કરવો ન પડે, કે તેમનો દુરુપયોગ ન થાય. સ્વૈચ્છિક સંસ્થાઓ (NGO) પણ આવા શોષણ ન થાય તેની તકેદારી રાખવામાં ટેકો / સહાય આપશે. મહિલાઓમાટે કામના કલાકો પણ નિયમીત કરવાના રહેશે. મહિલાઓ ખાસ કરીને નાના શીશુઓ સાથે હોય તો તેમને રાત્રી શીફ્ટમાંથી મુક્તિ આપવી જોઈએ, અને લાંબા કલાકો સુધી તેમની પાસે કામ લેવું ન જોઈએ.

10. એચઆઈવી/એઈડ્સ રોકવાનું આયોજન

71. એચઆઈવી/એઈડ્સ અટકાયત કાર્યક્રમ (HPP) તૈયાર કરવામાં આવેલ છે; જેથી આ રોગના ફેલાવાનો અંદાજ મેળવી શકાય અને તે સંબંધિ સમસ્યાઓ દૂર કરી શકાય. સ્થળાંતર કરીને આવેલા પુરૂષો, અને હંગામી રીતે આવતા લોકો, લોકોની અવર-જવર ઉપરાંત મહિલા સેક્સ વર્કર, પુરૂષો સાથે શારીરિક સંપર્ક રાખનાર પુરૂષો અને ઈજેકશનથી નશીલી દવાઓ લેનારાઓના કારણે આ રોગ ફેલાય છે.¹⁷ HPPના પૃથ્થકરણથી જણાયું છે કે સ્થાનિક લોકો પર આની કાયમી અસર પડે છે, અને પ્રોજેક્ટના અમલીકરણ

¹⁷ કોર ગ્રુપમાં મહિલા સેક્સ વર્કર, પુરૂષો જે પુરૂષો સાથે શારીરિક સંબંધ રાખતા હોય, અને ઈજેકશન દ્વારા નશીલા પદાર્થો લેનારાઓનો સમાવેશ થાય છે. બ્રીજ પોપ્યુલેશનમાં સ્થળાંતર કરનારા પુરૂષો અને દબાણ કરનારાઓનો સમાવેશ થાય છે.

વખતે બાંધકામ કામદારોમાં આ રોગ ફેલાવાની વધુ સંભાવના રહેલી છે. એચઆઈવી/એઈડ્સ અટકાયત કાર્યક્રમ (HPP)માં યોગ્ય ઉપાયો પણ સૂચવવામાં આવ્યા છે. અને સમુદાયને પ્રોજેક્ટને લગતા લાભો ટકાવી રીતે મળી રહે તેવી સંસ્થાકીય વ્યવસ્થા પણ કરવામાં આવે છે. સ્થળ મુલાકાતો અને પરામર્શ બેઠકો દરમિયાન કરવામાં આવે અને રોગચાળા ફેલાવાની સંભવિત જગ્યાઓ, મુખ્ય પરિવહન કેન્દ્ર, ઔદ્યોગિક કેન્દ્ર, બાંધકામના સ્થળો, આરોગ્ય સેવા કેન્દ્રો વગેરેની માહિતી એકત્ર કરવામાં આવે. વિવિધ એજન્સી જે HIV/AIDS અટકાવવાની કામગીરી સાથે સંકળાયેલ છે તેમની સાથે પરામર્શ કરવામાં આવી, જેમાં ગુજરાત રાજ્ય એઈડ્સ કંટ્રોલ સોસાયટી (GSACS) અને અમદાવાદ મ્યુનિસિપલ કોર્પોરેશન એઈડ્સ કંટ્રોલ સોસાયટી (AMCACS), ટ્રાન્સપોર્ટ કોર્પોરેશન ઓફ ઇન્ડિયા ફાઉન્ડેશન વગેરે.

72. સ્થળ મુલાકાતો અને પરામર્શથી ૧૬ રોગચાળા ફેલાવાના સંભાવનાવાળા સ્થળો, ૩૬ આરોગ્ય કેન્દ્રો, ૬ સ્વૈચ્છિક સંસ્થાઓ (NGO) અને ૮ મુખ્ય ઔદ્યોગિક વિસ્તારોની માહિતી ૯ પ્રોજેક્ટ માર્ગોમાંથી એકત્ર કરવામાં આવે. મહેસાણા- હિંમતનગર, ઉમરેઠ- વાસદ (લાડવેલ-કપડવંજ સહિત) અને આટકોટ- ગોંડલ વિસ્તારમાં સહાયક સ્વૈચ્છિક સંસ્થાઓની હાજરી છે.

73. તૈયાર પ્રશ્નોત્તરીનો ઉપયોગ કરી સ્થળાંતર કરવામાં સમુદાયનો વિગતવાર સર્વે કરવામાં આવ્યો. આ મળેલ માહિતીને આધારે એક્શન પ્લાનની વ્યૂહરચના તૈયાર કરવામાં આવી છે અને સ્થળાંતર કરનાર સમુદાયમાં આ રોગોના નિયંત્રણમાટે જરૂરી પગલા લેવાનું આયોજન તૈયાર કરવામાં આવશે. HRGs જે સ્થળાંતર કરનારાઓ સાથે જોડાયેલ છે. જે પ્રોજેક્ટના માર્ગમાં આવતા HRGs જે સ્થળાંતર કરનારા સમુદાયો સાથે જોડાયેલા હોય.

74. ગુજરાત HIVની બાબતમાં સાધારણ સ્થિતિ ધરાવતું રાજ્ય છે. ૨૫ જિલ્લાઓમાંથી ૬ જિલ્લાઓ 'A' કક્ષામાં અને ૪ જિલ્લાઓ 'B' કક્ષામાં આવશે. પ્રોજેક્ટના માર્ગમાં એક 'A' કક્ષા (મહેસાણા) ૪ 'B' કક્ષાના જિલ્લા આવશે (અમદાવાદ, ભાવનગર, રાજકોટ અને વડોદરા). GSACSએ એવું અવલોકન કર્યું છે કે આ રોગ હવે રોગચાળાની જેમ વસ્તીમાં ફેલાયો છે તથા NACO/GSACS દ્વારા ૧૧૫ TIsનો અમલ કરી રહ્યું છે જેમાંથી ૭૯ મુખ્ય વસ્તીમાં કામ કરે છે જ્યારે પ્રોજેક્ટ માર્ગમાં ૩૬ છૂટાછવાયા વસ્તીમાં કામ કરે છે. મુખ્ય વસ્તીમાં અને છૂટાછવાયા વસ્તીનું વર્ગીકરણ જુદી જુદી સંસ્થાઓની મદદથી કરવામાં આવે છે જેમકે NACO/GSACS અને સ્વૈચ્છિક સંસ્થાઓ (NGO)s, ICTCs અને CHCS¹⁸ દ્વારા કરવામાં આવે છે.

¹⁸ Source: <http://www.gsacsonline.org/prevention.php>

75. માર્ગ અને મકાન વિભાગના PIU સાથે પુનર્વસન કામગીરી આયોજન (RAP) નો અમલ કરનારા સ્વૈચ્છિક સંસ્થાઓ (NGO) લોકોમાં મહત્વના સ્થળો પર જાગૃતિ અભિયાન ચલાવશે જેવા કે જે ટે માર્ગ વિસ્તારના ટોલ પ્લાઝા, બાંધકામ કેમ્પનું સ્થળ, ટ્રક પાર્કિંગ. આ હેતુ IECની સામગ્રી તેમજ GSACS તરફથી ટેકનીકલ ઉપયોગ કરવામાં આવશે અને તેને અમલ કોન્ટ્રાક્ટરો દ્વારા કરવાનો રહેશે. કોન્ટ્રાક્ટરોની પ્રોજેક્ટ અમલીકરણ એકમ(PIU), અને સ્વૈચ્છિક સંસ્થાઓ (NGO), પુનર્વસન કામગીરી આયોજન (RAP)ના અમલ કરવામાં કરશે. એચઆઈવી/એઈડ્સ અટકાયત કાર્યક્રમ (HPP) સ્ટેન્ડ અલોન દસ્તાવેજો તૈયાર કરવામાં આવશે.

11. માર્ગની સલામતી

76. પ્રોજેક્ટ માર્ગ પરના સમુદાયોમાં માર્ગ સુરક્ષાનો મુદ્દો કેન્દ્રસ્થાને રહ્યો છે. સમુદાયો સાથે પરામર્શ ઉપરાંત માર્ગ સલામતી તપાસ હાથ ધરવામાં આવેલ. આ ઓડીટમાં અકસ્માતની વિગતો, અકસ્માતની સંભાવના વગેરે સ્થળોની ઓળખ, ભૌમિતિક ખામીઓ, અડચણો, નગર/ગામના વિસ્તારો અને પ્રોજેક્ટ માર્ગમાં આવતા બધા સ્થળોની સમીક્ષા કરવામાં આવશે. સેફ્ટી ઓડીટમાં માર્ગ સુરક્ષાના મુદ્દાઓની ચર્ચા કરવામાં આવી અને તેને પ્રોજેક્ટ ડિઝાઇનમાં સામેલ કરવામાં આવ્યા. પ્રોજેક્ટના માર્ગો ઉપર માર્ગ સુરક્ષાની સમસ્યાઓને હલ કરવામાટેના સુચનોની વ્યૂહ રચના અપનાવવામાં આવશે. પ્રોજેક્ટના માર્ગોમાટે માર્ગ સુરક્ષાના ઓડીટના અહેવાલમાં નીચેની બાબતોનો સમાવેશ થાય છે. :

- પ્રોજેક્ટના માર્ગો માટે માર્ગ સુરક્ષાના તપાસ ના અહેવાલમાં નીચેની બાબતોનો સમાવેશ થાય છે : (i) પોલીસ વિભાગ તરફથી એકત્ર કરવામાં આવેલ અકસ્માતનું ઓડીટ; (ii) ડિઝાઇન પછી – પરિવહનનો માર્ગ, ભૌમિતિક ડિઝાઇન, આંતરિક વિભાગ/ જંકશન, CDનું માળખું; વગેરેને લગતા સુરક્ષાના મુદ્દા (iii) પ્રોજેક્ટના માર્ગો ઉપર સ્ટાફ વ્યવસ્થાપન અને નિયંત્રણના સાધનો; (iv) માર્ગ સલામતીના જોખમો ઓળખવામાટે સુચનો ઉપરાંત
- માર્ગો ઉપર પરામર્શના આધારે માર્ગ સુરક્ષાના સમુદાયોની ઓળખ : તેમાં નીચેનાનો સમાવેશ થાય છે (i) આંતરિક વિભાગોમાં પગે ચાલનારાઓમાટે ઉપયોગી સુરક્ષા; (ii) કોઈ ખાસ સ્થળે થતાં અકસ્માતોની માહિતી; (iii) દબાણથી બાંધવામાં આવેલ બાંધકામને કારણે સલામતીની સામે જોખમોની સંભાવના; (iv) માર્ગોની બાજુમાં વાવેલા વૃક્ષો, સુરક્ષાને લગતા જોખમોની સંભાવના ધરાવતા હોય; અને (v) સુરક્ષા માટેની શરતો.

77. વિગતવાર ડિઝાઇન તૈયાર કરવાના ભાગરૂપે માર્ગ સુરક્ષાના મુદ્દાનો સમાવેશ કરવાના અભિગમ અને સામાજિક અસરોનું મૂલ્યાંકન (SIA) દ્વારા પૂરી પાડવામાં આવેલ માહિતી ટેબલ 11-1માં રજૂ કરવામાં આવેલ છે.

ટેબલ 11-1: પ્રવૃત્તિઓનું પરિશિષ્ટ અને માર્ગ સુરક્ષા સામાજિક અસરોનું મૂલ્યાંકન (SIA)ની માહિતી

પગલું	પ્રવૃત્તિ	સામાજિક અસરોનું મૂલ્યાંકન (SIA) દ્વારા પૂરી પાડવામાં આવેલ માહિતી
I	ટોપોગ્રાફિક સર્વે દ્વારા માર્ગના ભૌમિતિક ડેટાનું એકત્રીકરણ	-
II	માર્ગના યાદીની માહિતીના ઓડીટનું એકત્રીકરણ	-
III	ડિઝાઇનના ધોરણોને આખરી રૂપ આપવા અને ગ્રાહક સાથે પરામર્શ વખતે આપવાના વ્યૂહ	-
IV	માર્ગ સુરક્ષાનું ઓડીટ કરવું અને માર્ગોની—વચ્ચેના અંતરને શોધી કાઢવું	-
V	કોઈ ખાસ વિભાગના ડિઝાઇનને આખરી રૂપ આપવું	સ્કીનિંગ તબક્કે પરામર્શ અને સ્થળ મુલાકાત , સ્થળ ગંભીર સમસ્યાઓ જેવી કે બિમારી ફેલાવિશ્કે તેવા સ્થળો, સુરક્ષાના પ્રશ્નો,
VI	માર્ગ ડિઝાઇન પૂરી રીતે તૈયાર કરવી <i>ક્ષિતિજ/આડી લાઇન દોરી</i> ઓછામાં ઓછી ત્રિજ્યા જોવી અને ત્રિજ્યા તપાસવી માર્ગને ઉંચા લાવવા SSD માટે બાજુની જગ્યા યોખ્ખી છે કે નહીં તે તપાસી લેવું કર્વ વળાંકો તૂટેલા હોય તેવા સ્થળને ટાળો માર્ગને બાજુએ આવેલ મિલકતો અને તેની અસરો માટે વિચારણા કરવી <i>ઉભી લાઇન દોરી</i> મહત્તમ ગ્રેડ્સ સ્ટોપિંગ સાઇટ ડીસ્ટેન્સ/ હેડ ડીસ્ટેન્સ/ હેડ લાઇટ સાઇટ ડીસ્ટેન્સ ગટરના હેતુ માટે ખાડા માટે જમીનની અંદરની ઘટ માટે ન્યુનતમ માટે પ્રયત્નો કરવા ઉભા વળાંકો ન્યુનતમ લંબાઈના બનાવવા બેલેન્સ કટ એન્ડ ફિલ ક્વોન્ટીટીસ	આ અહેવાલમાં GSHP-IIના માર્ગોના પ્રથમ તબક્કાના અમલીકરણ માટે હાથ પર લેવાનાર માર્ગો સંબંધી સામાજિક મૂલ્યાંકન અને પુનર્વસનનું અને પુનર્વસનનું એક્શન પ્લાન રજૂ કરવામાં આવેલ છે. વિશ્વ બેન્કની સુરક્ષાની નીતિ મુજબ, સામાજિક મૂલ્યાંકનની સ્વતંત્ર સમીક્ષા, મેસર્સ વેપ્કોસ લિમિટેડ દ્વારા કરવામાં આવેલ છે.
VII	સાઇડ રોડ ડિઝાઇન	
VIII	આંતરિક ડિઝાઇન	
IX	ડિઝાઇનના અન્ય ઘટક બસના ચાલવાના રસ્તા આરઓબી વાહન માટે અન્ડરપાસ પગે ચાલનારાઓ માટે કોસિંગ જ્યાં જરૂર જણાય ત્યાં દીવાર સાચવવી ટ્રક લેન્સીસ બસ માર્ગ ફક્ત વળાંક માટેની લાઇન્સ	માર્ગ સુરક્ષા તપાસ ટીમ દ્વારા કરવામાં આવેલ અવલોકનો ઉપરાંત, સમુદાયો અને હિત ધરાવનારાઓ દ્વારા પરામર્શ દરમ્યાન મળેલા ખાસ અવલોકનો, જે માર્ગ સુરક્ષાના પગલાની જોગવાઈને લગતા હતા, તે પણ ડિઝાઇનમાં સામેલ કરવામાં આવેલ છે. આવા ઉપાયોનો સમાવેશ કરવામાં આવેલ છે, પરંતુ સુરક્ષાના ઉપાયો તે પૂરતા માર્ચાઈટ રાખવામાં નથી આવ્યા: પગે ચાલનાર રાહદારીઓ/ પશુઓ માટે ચાલવાના રસ્તા, પ્રોજેક્ટના માર્ગોમાં બાંધકામ ડિઝાઇનમાં ફેરફાર કરીને બચાવવામાં

પગલું	પ્રવૃત્તિ	સામાજિક અસરોનું મૂલ્યાંકન (SIA) દ્વારા પૂરી પાડવામાં આવેલ માહિતી
	આઈસલેન્ડ ડિઝાઇન	આવ્યા હોય જેવા કે કુવા, ધાર્મિક સ્થળો વગેરે તેમને ફરતે સુરક્ષાના પગલા, દીવાલો બચાવવામાં આવી હોય જેથી જમીન સંપાદન ન્યુનત્તમ થાય (સુરક્ષાના બેરિયર્સ તરીકે, ફૂટપાથ, ખાસ માર્ગ કોસ કરવાના પોઈન્ટ વગેરે) સંવેદનશીલ વિસ્તારોમાં જેવા કે શાળા, હોસ્પિટલ અને અન્ય સાંસ્કૃતિક મિલકતો
	જરૂરી સિગ્નલ લાઈન્સ / ચાર આવતા હોય ત્યાં સાઈનેઝ મુકવા	
	સાઈનેઝ	
	લેન્ડસ્કેપિંગ બનાવવા	
X	માર્ગો માટે નકશા અને ચિત્રોના ડ્રોઈંગ સેટ તૈયાર કરવા	ડ્રોઈંગ અને ડિઝાઇનમાં સુરક્ષાના પગલા સામેલ કરવામાં આવ્યા

11.1. ડિઝાઇનમાં માર્ગ સુરક્ષાને સામેલ કરવું

78. ટેબલ 11.2માં બતાવ્યા મૂજબનું અભિગમ અપનાવી, નીચેના વિભાગે સ્પષ્ટ કરે છે કે પરામર્શથી મળેલ જાણકારી, અને સામાજિક અસરોનું મૂલ્યાંકન (SIA) દરમ્યાનની સ્થળ મુલાકાતથી એકત્ર થયેલ માહિતીના આધારે, વિગતવાર ડિઝાઇનના ભાગ તરીકે સુરક્ષા જોગવાઈઓ આખરી કરવામાં આવેલ છે. માર્ગ સુરક્ષાના મુદ્દાને ડભોઇ-બોડેલી માર્ગની ડિઝાઇનમાં સંકલિત કરી લેવામાં આવેલ છે, તે ઉદાહરણ તરીકે બતાવેલ છે. આવા જ પ્રયત્નો, બધા માર્ગોની સુરક્ષામાટે પણ કરવામાં આવ્યા છે; અને તેમને આખરી ડિઝાઇનમાં અને બીડ દસ્તાવેજમાં પણ સામેલ કરવામાં આવેલ છે.

ટેબલ 11-2: માર્ગ સુરક્ષાના મુદ્દાનું પ્રોજેક્ટ ડિઝાઇનમાં સંકલન- એક ઉદાહરણ

ડિઝાઇન માં સામેલ કરવાનો આધાર	
સામાજિક અસરોનું મૂલ્યાંકન (SIA) વખતે પરામર્શ	સેફ્ટી ઓડીટના આધારે ડિઝાઇનમાં સામેલ કરવું
<ul style="list-style-type: none"> જંકશન ઉપર પ્રકાશની જોગવાઈ. શાળા, હોસ્પિટલ, મંદિરો વગેરે પાસે ગતિ નિયંત્રણના પગલા અને પાર્કિંગની વ્યવસ્થા. પશુઓના હલનચલનમાટે સુરક્ષાના ઉપાયો. વળાંકોમાં સુધારા. 	<ul style="list-style-type: none"> ટ્રાફિક અકસ્માતની માહિતીના આધારે ૬ મુખ્ય સ્થળો પર ડિઝાઇનમાં સુધારા કરવામાં આવ્યા. જ્યાં રોડની પહોળાઈ પૂરતી ન હોય ત્યાં જરૂરી ઉપાય. ગરદ સ્ટોન તરીકે લગાડવામાં આવેલ કોન્ક્રીટના પથ્થરો દૂર કરવા, જે સુરક્ષામાટે જોખમી જણાતા હોય. વણાક વાળા સ્થળોમાં,ઇન્ટર સેક્શન/જંકશન અને લેવલ કોર્સિંગમાં સુધાર. વળાંકની પહોળાઈ અને પેરાપેટ સુધારવી. 59 CD માળખા ની સુરક્ષાના ઉપાય. ગાડાના માર્ગ માટે અને કેનાલ સર્વિસ માર્ગ માટે ચેતવણીના બોર્ડ. વસ્તીના ૧૨ સ્થળોએ સુરક્ષાના ખાસ પગલા(જેવાકે રાહદારીઓ માટે ઊંચા કોર્સિંગ બનાવવા,રામબલ પત્તા,ટ્રાફિકનો ઘોંઘાટ ઓછો કરવાના ઉપાય,ઝેબ્રા કોર્સિંગ વિગેરે) પશુઓના રસ્તા પાર કરવાના સ્થળો પર સંજાના બોર્ડ મુકવા..

11.1.1. ડિઝાઇનમાં સામેલ કરવામાં માર્ગ સુરક્ષાના વધારાના પગલાં

79. વ્યક્તિગત સ્થળ પર માર્ગ સુરક્ષાના પગલાંની જોગવાઈ કરવામાં રોડ સેફ્ટી ઓડીટનો આધાર લેવામાં આવેલ છે, સાથોસાથ પરામર્શ બેઠકોમાં થયેલ ચર્ચાઓના પરિણામે ઉપયોગી સૂચનો મળ્યા છે, જે સ્થાનિક લોકોમાટે જરૂરી અને ન્યાયોચિત જોગવાઈઓ છે. ઉપરના પાસા ઉપરાંત નીચેના માર્ગ સુરક્ષાના પગલાં ડિઝાઇનમાં સમાવવામાં આવેલા છે.

- હાલના અને નવા બાંધકામ અને વૃક્ષોને એલ્યુમીનીયમની શીટથી પ્રોજેક્ટ માર્ગોની બંને બાજુએ વાડ બનાવવામાં આવેલ છે.
- વસ્તી પાસે માર્ગ સુરક્ષામાટે, વચ્ચેની લાઈન અને કિનારી પર લાઈન માર્કીંગ કરવામાં આવેલ છે. બધા પ્રોજેક્ટ માર્ગ પર આ પ્રમાણે કરવામાં આવશે.
- IRC: 67:2010 કોડ ઓફ પ્રેક્ટીસ ફોર રોડ ડિઝાઇન સ્ટાન્ડર્ડ અને ગાઈડલાઇન્સ મુજબ ટ્રાફિક સાઈન્સ મૂકવામાં આવશે. જેથી દિવસ અને રાત્રી દરમિયાન માર્ગ સુરક્ષામાં વધારો થશે. આની વિગતો સાઈનેજના પરિશિષ્ટમાં આપવામાં આવેલ છે.
- મુખ્ય જંકશન્સ પર યોગ્ય ચેનલાઈઝર્સ અને લગાડવામાં આવ્યા છે અને રીફ્યુઝ આઇલેન્ડ્સ બનાવવામાં આવ્યા છે. આની વિગતો ડિઝાઇનના ચિત્રમાં આપવામાં આવેલ છે.
- ગતિરોધક, સાઇડ રોડ પર બનાવવામાં આવ્યા છે. જેથી સીધા જતા ટ્રાફિકને અગ્રતા મળે.
- ટૂંકા વળાંક ઉપર અને પુલ તરફ જતા રસ્તા પર પણ ગતિરોધક બનાવવામાં આવ્યા છે, જ્યાં રોડની ઊંચાઈ 3 મીટરથી વધુ હોય.
- નવા બસ સ્ટેન્ડ યોગ્ય સાઈન્સ બોર્ડ્સ અને ફૂટપાથ સાથે બનાવવામાં આવેલ છે.

11.2. IRAP અને સ્ટર રેટીંગ







80. ઈન્ટરનેશનલ રોડ એસેસમેન્ટ પ્રોગ્રામ (IRAP) સ્ટાર રેટીંગનો ઉપયોગ કરે છે, જેથી મુખ્ય અપગ્રેડ અને નવા માર્ગો પર સુરક્ષાની જોગવાઈ ડિઝાઇન તૈયાર કરવાના તબક્કે જ કરવામાં આવે છે. |પુનર્વસન કામગીરી આયોજન (RAP) ગુજરાતમાં સુરક્ષા જોખમોની સંભાવનાઓની 610 કિ.મી.ના માર્ગ¹⁹ પર મૂલ્યાંકન કરે છે. સ્ટાર રેટીંગની વિચારણા માર્ગના પ્રકાર પર છે, જેમકે માર્ગની વચ્ચે (મેડીયન ટાઇપ), રોડ સાઇડ, શોલ્ડર્સ, લેનની પહોળાઈ, હોરીઝન્ટલ વળાંક, વર્ણન, રોડની સપાટીની સ્થિતિ, ઈન્ટર સેક્શન, ફૂટપાથની જોગવાઈ, રાહદારીઓમાટે રોડ ક્રોસ કરવાની સગવડ, મોટર સાયકલમાટેની સગવડ, સાયકલની સગવડ વિગેરે.

81. GSHP-II એ |પુનર્વસન કામગીરી આયોજન (RAP)ના સુરક્ષાના ધોરણો અપનાવ્યા છે, અને સુરક્ષાના યોગ્ય ઉપાય, પ્રોજેક્ટ માર્ગમાં જે કંઈ ખામીઓ જણાઈ હોય તે આખરી સુધારાના વિકલ્પોમાં

¹⁹ IRAP રોડ ગુજરાતમાં (i) શામળાજીથી પાટણ - 140 કિ.મી.; (ii) સાગબારાથી દહેજ - 210 કિ.મી.; (iii) રાજુલાથી સુરેન્દ્રનગર - 260 કિ.મી.

સામેલ કરવામાં આવ્યા છે. દા.ત., પગે ચાલનાર રાહદારીઓમાટે રોડ કોસ કરવામાટે માર્ગો ઊંચા બનાવવામાં આવે જેના પર રમ્બલ સ્ટ્રીપ્સ વસ્તી / શૈક્ષણિક સંસ્થાઓ નજીક આપવામાં આવ્યા છે. અને તેને સફેદ રંગથી માર્ક કરવામાં આવશે. GSHP-IIના બે માર્ગોના સુધારણામાટે ચકાસવામાં આવ્યા અને એવું જણાયું કે સૂચિત લક્ષણો જે પુનર્વસન કામગીરી આયોજન (RAP)માં સુરક્ષામાટે બતાવવામાં આવ્યા છે, તેનાથી સ્ટાર-રેટીંગમાં વધારો થયો છે. આ બે માર્ગ ધનસૂરા-મેઘરજ અને ધંધુકા-ઘોલેરા છે. સ્ટાર રેટીંગની સમજ, ડિઝાઇન પહેલા અને ડિઝાઇન પછી ટેબલ 11-3માં બતાવવામાં આવેલ છે.

ટેબલ 11-3: ડિઝાઇન પહેલા અને પછી સ્ટાર રેટીંગ : ધનસૂરા-મેઘરજ માર્ગ

Before Design			After Design		
Star Rating	Length (km's)	%	Star Rating	Length (km's)	%
	0.3km	1		7.7km	17
	12.2km	28		11.3km	26
	22.2km	50		18.4km	42
	6.0km	14		5.5km	12
	3.6km	8		1.4km	3
	0km	0		0km	0

Source: પુનર્વસન કામગીરી આયોજન (RAP)/માર્ગ અને મકાન વિભાગ , based on Corridor Design of લાસા પ્રાથમિક સર્વે, 2012ના માર્ગ ડિઝાઇનના આધારે

12. પુનર્વસન નીતિનું માળખું

82. સૂચિત માર્ગમાટે કરવામાં આવેલ સામાજિક અસરનું મૂલ્યાંકન (SIA)ના પરિણામોના આધારે તૈયાર કરવામાં આવેલ પુનર્વસનનું માળખું (RPF)ને પ્રોજેક્ટના પ્રથમ વર્ષમાં સમાવેશ કરવાનો વિચાર કરવામાં આવેલ છે. સિદ્ધાંતો અને કાર્યપદ્ધતિઓ (જમીન સંપાદનને લગતી અને પુનર્વસનને લગતી) GSHP- Iમાટેના અમલીકરણમાં અપનાવવામાં આવેલ હતી, તેજ કાર્યપદ્ધતિ GSHP-IIમાટે પણ અપનાવવા વિચારવામાં આવે છે, તેમાં તાજેતરની નીતિઓ / કાયદાઓમાં થયેલ ફેરફાર આમેજ કરવામાં આવશે, પરંતુ તે (NRRP, 2007) પૂરતા મર્યાદિત રહેશે નહીં, GSHP Iના અમલીકરણમાંથી મળેલા અનુભવો અને

આવાજ વિશ્વ બેંક દ્વારા ફંડ આપવામાં આવેલ, ભારતના અન્ય રાજ્યોના હાઇવે પ્રોજેક્ટના અનુભવોનો સમાવેશ કરવામાં આવશે.

83. પુનર્વસનનું માળખું (RPF)માં સિદ્ધાંતો અને કાર્યપદ્ધતિ, કાનૂની માળખું, કામગીરીનું માર્ગદર્શન, સંસ્થાકીય વ્યવસ્થાપન, વિવિધ પ્રકારની અસરો સામે મળતા અધિકાર, જાહેર કરવાની કાર્યપદ્ધતિ અને દેખરેખ અને મૂલ્યાંકનનું સમાવેશ કરવામાં આવેલ છે. આ માળખાથી સૂચિત પ્રોજેક્ટથી પડનાર સામાજિક અસરોના વ્યવસ્થાપનમાં માર્ગદર્શન મળશે, અને બીજા માર્ગોના કામમાં સુધારો થઈ શકશે. પુનર્વસનનો એક્શન પ્લાન તૈયાર કરવું, આદિજાતી વિકાસ પ્લાન, લોકો સાથે પરામર્શમાટેની વ્યૂહરચના, ખાસ કરીને આદિજાતી વસ્તીના કલ્યાણની કામગીરી પુનર્વસનનું માળખું (RPF)ના સિદ્ધાંતોના આધારે થશે. પુનર્વસનનું માળખું (RPF)થી : (i) પ્રોજેક્ટથી અસરગ્રસ્ત લોકોના પુનર્વસનના કાર્યમાં અને પુનઃસ્થાપનના લાભોમાં સમાનતા આવશે, (ii) હાલની સારી કાર્યપદ્ધતિને સાથે લઈ સંસ્થાકીય સમસ્યાઓને વધુ પદ્ધતિસર હલ કરી શકાશે, (iii) પુનર્વસન કામગીરી આયોજન (RAP)ના અમલીકરણમાટે પ્રોજેક્ટ કક્ષાએ સંસ્થાકીય વ્યવસ્થાપન અપનાવી શકાશે, અને (iv) ફરિયાદોના નિકાલમાટે તંત્ર સ્થાપી શકશે અને તે પર દેખરેખ તેમજ તેનું મૂલ્યાંકન વિગેરે કરી શકાશે.

12.1. પુનર્વસન નીતિ અને લાયકાતમાટેના ધોરણો

84. પુનર્વસનનું માળખું (RPF)નો આધાર એ નીતિ પર છે કે અસરગ્રસ્ત લોકો પહેલાકરતાં બહેતર સ્થિતિમાં આવે અથવા ઓછામાં ઓછા પ્રોજેક્ટ શરૂ થતાં પહેલાં જે સ્થિતિમાં હોય એ સ્થિતિમાં, એ રહી શકે. પુનર્વસનનું માળખું (RPF)માં સૂચિત પ્રોજેક્ટના કારણે સામાજિક અસરોનું અસરકારક રીતે વ્યવસ્થાપન કરવામાં આવે તેમાટે માર્ગદર્શન આપવામાં આવશે. પુનર્વસનનું માળખું (RPF) માં એ વાતની ખાતરી રાખે છે કે અસરગ્રસ્ત સમુદાયો આ પ્રોજેક્ટનો સારી રીતે સ્વીકાર કરે. અસરગ્રસ્ત લોકો સાથે સારીરીતે વાતચીત થાય તેની ખાતરી રાખશે. પુનર્વસનનું માળખું (RPF)માં નીચેની બાબતોનો સમાવેશ કરવામાં આવેલ છે :

- (i) માલિકી હક ધરાવનારાઓ અને (ii) માલિકી હક ન ધરાવનારાઓ. બંને પક્ષોના અસરગ્રસ્ત લોકોને પોતાની જમીન બાંધકામ અને અન્ય મિલકત જેવી કે ઉભા પાકો અથવા વૃક્ષોમાટે વળતા મેળવવાનો અધિકાર
- ઉપરની દરેક કક્ષાના લોકોમાંથી કમજોર લોકોને વધારાનો ટેકો આપવામાં આવશે.
- પ્રોજેક્ટ ડીઝાઇનમાં ફેરફાર કરીને શક્ય તેટલી વિપરીત અસરો ટાળવામાં આવશે અથવા તે ન્યુનતમ બને તેમાટે પ્રયત્નો કરવામાં આવશે. જ્યાં વિપરીત અસર ટાળી શકાય તેમ ન હોય ત્યાં પ્રોજેક્ટથી અસરગ્રસ્ત લોકોને તેમનું જીવનધોરણ ઊંચું આવે અથવા જીવનધોરણ જળવાઈ રહે તેમાટે સહાય કરવામાં આવશે.
- જમીનનું વળતર જમીન સંપાદન અધિનિયમ ૧૮૯૪ની જોગવાઈઓ મુજબ નવી જમીન ખરીદી જેટલું જ આપવામાં આવશે અને અન્ય સબંધકર્તામાટે જમીન સંપાદન ભથ્થું આપવામાં આવશે. વખતોવખત સુધારવામાં

આવેલ જમીન સંપાદન અધિનિયમ, નિયત સવા આવેલ મૂલ્યો અને જંત્રીના અદ્યતન મૂલ્યોના વચ્ચેના તફાવતની રકમ પ્રોજેક્ટ દ્વારા સહાયરૂપે આપવામાં આવશે.

- જમીનના વધી ગયેલ ટૂંકડાઓમાટે વળતર મેળવવાને પાત્ર અસરગ્રસ્ત લોકો સ્વીકારશે તો તેમને આપવામાં આવશે.
- બાંધકામનું નુકસાન અને અન્ય મિલકતોનું વળતર તેના પુનર્વસનના ખર્ચના આધારે આપવામાં આવશે અને અસરગ્રસ્ત વિસ્તારમાંથી નિર્વાસિત લોકો મિલકતો છોડીને જાય તે પહેલાં ચૂકવવામાં આવશે.
- જમીન સંપાદનના કારણે, અસરગ્રસ્ત લોકો જેમણે રોજગાર ગુમાવ્યો હોય તેમને સહાય આપવામાં આવશે.
- જમીન માલિકોમાટે જે દિવસે જમીન સંપાદન અધિનિયમની ૧૮૯૪ની કલમ ૪(૧) હેઠળ જમીન સંપાદનમાટે જાહેરનામું બહાર પાડવામાં આવે તે તારીખને કટ ઓફ ડેટ તરીકે ગણવામાં આવશે.
- જે લોકો જમીનના માલિકો ન હોય તેમનામાટે પ્રોજેક્ટ સેન્સસ સર્વે અથવા ને કોઈ નક્કી કરેલ તારીખને પ્રોજેક્ટ અધિકારીઓ દ્વારા નક્કી કરવામાં આવેલ તારીખને કટ ઓફ ડેટ તરીકે ગણવામાં આવશે.
- મકાન માલિક અથવા જમીન માલિક સેમ્પલ અર્વે દરમિયાન ગેરહાજર હોય તો તે લોકોને પણ સહાય આપવામાં આવશે અને બજેટની જોગવાઈઓમાં પણ સમીક્ષા કરવામાં આવશે નહીં. જોકે અસરગ્રસ્ત વિસ્તારમાં વિચરતા લોકો કટ ઓફ ડેટ પછી કોઈપણ જાતના વળતર કે સહાય માટે પાત્ર રહેશે નહીં.
- કમજોર સમૂહને અલગ તાલીમ આપવામાં આવશે અને તેમનું જીવન ધોરણ સુધારવા માટે પુનર્વસનની સહાય આપવામાં આવશે.
- સાર્વજનિક મિલકતો/સ્રોતોને લગતી અને પુનર્વસનની યોજનાના અમલીકરણની વિગતોની જાણકરી હિત ધરાવનારાઓને કરવામાં આવશે અને આયોજન અને અમલીકરણમાટે લોકોની ભાગીદારી મળી રહે તેવા પ્રયત્નો કરવામાં આવશે.
- જિલ્લા કક્ષાએ સ્થિત વિવાદોનો ઝડપથી ઉકેલ આવી શકે તેમાટે ફરિયાદ નિવારણમાટે યોગ્ય તંત્ર તૈયાર કરવામાં આવશે.
- અસરગ્રસ્ત લોકોની બધી પરામર્શ બેઠકના રેકર્ડ તૈયાર કરવામાં આવશે પ્રોજેક્ટના અમલીકરણ, પુનર્વસન અને પુનઃ સ્થાપનની સેવાઓ દરમિયાન પણ પરમિશનની કાર્યવાહી ચાલુ રાખવામાં આવશે.

12.2. પારિભાષિક શબ્દો અને વ્યાખ્યા

- ખેતીની જમીન :** ખેતીની જમીન એટલે એવી જમીન જેની ઉપયોગીતા નીચેના હેતુઓમાટે કરવામાં આવતી હોય:
(i) ખેતી અથવા બાગાયતી; (ii) પાક ઉગાડવા ઘાસ અથવા બગીચા બનાવવા; અને (iii) ખેડૂતો દ્વારા જમીન ઘાસચારામાટે વાપરવામાં આવી હોય/ એવી જમીન નહીં કે ફક્ત લોકો કાપણીમાટે ઉપયોગમાં લેતા હોય;
- સહાય :** સહાય એટલે પોએજેક્ટથી અસરગ્રસ્ત લોકોને રાજ્યમાં લાભ ચુકવાશે, લોન આપવી, જાહેર ઉપયોગની મિલકતોની સેવા પૂરી પાડવી વગેરે છે; જેથી તે લોકોનું જીવનધોરણ ઊંચું આવે અને પ્રોજેક્ટની નકારાત્મક અસરો ઓછી થાય.
- ગરીબી રેખા નીચે આવતું કુટુંબ :** એનો અર્થ છે કે ગરીબી રેખા નીચેની કુટુંબ; જે વર્ગ કમજોર છે; ભારતની અમલમાં રહેલી યાદીમાં સમય સમય પર નક્કી કરેલ હોય; ગરીબી રેખાથી નીચેની યાદીમાં જેમતો સમાવેશ થતો હોય.
- વળતર :** વળતર એ લોકોના અથવા સંમતી અવોર્ડ હેઠળ જમીન સંપાદન અધિનિયમ, 1894 હેઠળ ચૂકવવાપાત્ર છે. ખાનગી મિલકતોમાટે, બાંધકામમાટે, ઉપયોગી અને અન્ય મિલકતો જે પ્રોજેક્ટમાટે સંપાદિત કરવામાં આવી હોય તેનો ઉલ્લેખ ચૂકવવાપાત્ર થાય છે.

- ચ . કટ ઓફ ડેટ : જમીન સંપાદન અધિનિયમ, 1894ની કલમ 4 (1) હેઠળ નોટીફિકેશનમાં આપવામાં આવેલ તારીખ ગણવામાં આવે છે. જેઓની જમીન સંપાદનમાં જરૂરી હોય, જે જમીનના માલિક ન હોય તેઓનો સેન્સસ સર્વેમાં કટ ઓફ ડેટ તરીકે સમાવેશ થાય છે.
- છ. દબાણ કરનારાઓ : એ વ્યક્તિ કુટુંબ જે જાહેર જનતા ઉપર દબાણ કર્યું હોય. પોતાની જમીનને અડીને આવેલ અન્યની જમીનમાં અથવા અન્ય સ્થાવર મિલકતમાં જરૂરી ઉલ્લંઘન કરતો હોય, પોતાના મકાન કે આજીવિકા માટે ઉપયોગ કરે.
- જ. કટુંબ : વ્યક્તિ, તેની પત્ની અથવા સગીર પુત્ર અથવા પુત્રો અને એવું ઘર જે એની સાથે રહેતું હોય, તેના ઉપર પોતાની આજીવિકા ઉપર આધાર રાખતું હોય તેને વિભક્ત કટુંબ કહે છે.
- ઝ. સરકાર : સરકારનો અર્થ ગુજરાત સરકાર સમજવો.
- ટ. જમીન સંપાદન : એટલે વખતોવખત સુધાર્યા મુજબ જમીન સંપાદન અધિનિયમ ૧૮૯૪ હેઠળ જમીન સંપાદન કરવામાં આવી.
- ઠ. સીમાંત ખેડૂત : એટલે એવો ખેડૂત જેની જમીન સિંચાઈ ન હોય, અને ૧ હેક્ટરની સિંચાઈ વગરની અને અડધો હેક્ટર સિંચાઈવાળી જમીન ધરાવતો હોય;
- ડ. હંગામી પાક: એવો છોડ કે જે કુદરતી રીતિ ઉગી નીકળતો હોય અથવા જેનો હેતુ ફક્ત એક પૂરતો હોય કે તેની સીઝન પૂરી થયે નાશ પામે છે. ડાંગર, શેરડી, મગફળી વગેરે.
- ઢ. જાહેરનામું : રાજ્ય સરકાર કે કેન્દ્ર સરકારના ગેઝેટમાં પ્રસિદ્ધ કરવામાં આવેલ જાહેરનામું
- ણ. કાયમી પાક : એવો પાક, વૃક્ષો કે જે વર્ષો સુધી રહે અને ઋતુ પ્રમાણે ઉત્પાદન આવતું હોય તેને કાયમી પાક કહે છે. સામાન્ય રીતે વૃક્ષો જે કુદરતી રીતે ઉગી નીકળ્યા હોય અથવા ઉછેરવામાં આવ્યા હોય, જે ફળ અને રકમ આપતા હોય. નાળિયેરી, મોસંબી વગેરે,
- ત. પ્રોજેક્ટથી અસરગ્રસ્ત કુટુંબ : (i) જેના રહેઠાણની જગ્યા અને અન્ય મિલકતો અથવા આજીવિકાના સાધનોને પ્રોજેક્ટની વિપરિત અસર પડતી હોય અથવા પ્રોજેક્ટ અથવા જમીન સંપાદન થતાં નિર્વાસિત બન્યા હોય (ii) ભાડુઆત : કોઈ પણ ભાડુઆત અથવા ભાડા પટ્ટે રહેનાર અથવા અન્ય મિલકતોનો મારો થવાને કારણે અનિચ્છાયે નિર્વાસિત થાય હોય એવી જમીન અથવા જમીન સંપાદન (iii) કોઈ પણ ખેડૂત કે બિન ખેડૂત મજૂર : જમીન વિહોણી વ્યક્તિ (જેને ઘરઘથ્થું જમીન અથવા ખેતીની જમીન ન હોય) ગ્રામીણ કરારો, નાના વેપારી અથવા સ્વરોજગાર મેળવતી વ્યક્તિ, જે પ્રોજેક્ટ વિસ્તારમાં રહેતા હોય અથવા કોઈ વેપારી ધંધામાં કે વ્યવસાયમાં ન હોય. આ પ્રોજેક્ટના કારણે પોતાનો ધંધા/ આજીવિકા ગુમાવવા/ અથવા પોતાના ધંધા/ આજીવિકાથી પૂરેપૂરા દુર થવું પડે.
- થ. પ્રોજેક્ટથી અસરગ્રસ્ત વ્યક્તિ : જેનું રહેઠાણ પ્રોજેક્ટના વિસ્તારમાં હોય અને પ્રોજેક્ટની વિપરિત અસર પડતી હોય. પ્રોજેક્ટથી અસરગ્રસ્ત વ્યક્તિ(PAP) માં આવા લોકોનો સમાવેશ થાય છે. વેપારી અથવા રહેઠાણના બાંધકામ પૂરેપૂરા ય અંશત: રીતે ગુમાવ્યા હોય, ખેતીની જમીન અથવા ઘરની જમીન પૂરેપૂરા ય અંશત: રીતે ગુમાવ્યા હોય, જે લોકોએ આજીવિકા સ્રોતો પ્રોજેક્ટના કારણે ગુમાવ્યા હોય, પ્રોજેક્ટથી અસરગ્રસ્ત વ્યક્તિ(PAP) બે પ્રકારના રહેશે (૧) ગંભીર અસરવાળા (૨) હળવી અસરવાળા
- દ. પુનર્વસન ખર્ચ : પુનર્વસનનો ખર્ચ સંપાદિત કરવામાં આવેલ અસ્કયામતો યા મિલકતોનું પુનર્વસન. અથવા પુન: નિર્માણમાં કરવું પડતું હોય, જેમાં ખુલ્લા બજારની ખરીદીનો પણ સમાવેશ થાય છે. પુનર્વસનના ખર્ચની ગણતરી માર્ગ અને મકાન વિભાગના વર્તમાન દરોના પરિશિષ્ટ મુજબ ઘસારો કાપ્યા વિના ગણવામાં આવે છે. પુનર્વસનનો ખર્ચ પ્રોજેક્ટના Entitlement Matrix ની જગ્યાએ રહેશે.

- ધ. નાના ખેડૂત : એટલે એવો ખેડૂત જેની પાસે સિંચાઈ વગરની ૨ હેક્ટર સુધી અને સિંચાઈ વાળી ૧ હેક્ટર સુધીની જમીન હોય પરંતુ સીમાંત ખેડૂત કરતાં વધારે જમીન હોય.
- ન. વિચરતા લોકો અથવા દબાણ કરતાં લોકો : જે જાહેર જમીન ઉપર પરવાનગી લીધા વિના વસ્યા હોય અથવા સરકારી મકાનમાં કબજો જમાવીને બેઠા હોય અને અગાઉથી કોઈ પરવાનગી લીધી ન હોય.
- પ. ભાડુઆત : પોતાની આજીવિકા કે પોતાનું રહેઠાણમાટે અન્ય કોઈ જગ્યાએ આજીવિકા ન હોય તે ભાડુઆત કહેવાશે, જે કાયદેસર ભાડે કરારથી લેખિત અથવા લેખિત રીતે હંગામી માલિકો સાથે લેખિત અથવા મૌખિક કરાર સાથે ભાડે રહેતો હોય તે ભાડુઆત. માલિકો પાસેથી મકાન, જમીન, રહેઠાણના, વ્યવસાયના કે અન્ય હેતુઓ સાથે મેળવી હોય.
- ફ. કમજોર વ્યક્તિ : જે શારીરિક અને માનસિક રીતે કમજોર હોય, જેની દેખરેખ મહિલા રાખતી હોય કે મહિલા ઉપર ધરની જવાબદારી હોય. મહિલા મુખ્ય અને કમાનાર વ્યક્તિ હોય. આવી મહિલાઓ વિધવાઓ હોઈ શકે અથવા પતિથી અલગ રીતે રહેતી હોય છુટાછેડા લીધા હોય.
- બ. મહિલા પરિવારના વડા હોય તેવો પરિવાર : એવો પરિવાર જ્યાં મહિલા પરિવારના વડા હોય અને મુખ્ય કમાનાર વ્યક્તિ હોય.આવી મહિલા વિધવા,પતિથી અલગ થયેલ કે પતિ દ્વારા ત્યજી દેવાયેલ મહિલા હોઈ શકે.

12.3. અધિકારોનું માળખું

85. અસર પામનારા વિવિધ કક્ષના સમુહો માટે અધિકારોનું માળખું તૈયાર કરવામાં આવેલ છે,જેમાં (GSHP-I)માં અપનાવવામાં આવેલ જોગવાઈઓને અધ્યતન કરવામાં આવેલ છે.આમ અદ્યતન કરવાથી,તાજેતરમાં બદલાયેલ નીતિઓ /કાયદાઓના સુધારાણો સમાવેશ કરવાની તક મળશે પણ તે NRRP, 2007સુધીજ માર્યાદિત નહીં રહે, તેમાં GSHP Iના અમલીકરણના મળેલ અનુભવો સાથે, આવા જ અન્ય રાજ્યોના વિશ્વ બેંક સહાયથી હાથ ધરવામાં આવેલ રાજ્ય હાઇવેના અનુભવોનો પણ સમાવેશ કરવામાં આવેલ છે (ટેબલ 12-1).

ટેબલ 12-1: મળવાપાત્ર અધિકારોનું માળખું

કોડ	પ્રોજેક્ટથી અસરગ્રસ્ત વ્યક્તિ ની કક્ષા	અસરનો પ્રકાર	મળવા પાત્ર એકમો	મળવાપાત્ર	ટીપ્પણી
1A	જમીનના માલિકો ખેતીની જમીનો/ બિન ખેતીની જમીન/ ઘરગથ્થું જમીન અને મિલકતો	જમીન અને મિલકતોનું નુકસાન	જમીન માલિક (ઓ)	<ol style="list-style-type: none"> વાસ્તવિક બજાર ભાવો પ્રમાણે રોકડ વળતર. બિન ઉપયોગી જમીનમાટે વળતરનો વિકલ્પ²⁰. જમીન સંપાદન માટે રજીસ્ટ્રેશન અને સ્ટેમ્પ ડ્યુટી ખર્ચ હાલમાં લાગુ હોય તેવો). બધા પ્રકારની ફી, વેરો અને અન્ય ચાર્જીસ, જે સંબંધિત કાયદાઓ હેઠળ લાગુ પડતા હોય તે પ્રોજેક્ટ દ્વારા ઉપાડવામાં આવશે. પાણી વાળા કુવાઓ અન્ય જગાએ કે ઉપલબ્ધ જમીન હોય તો પાણી માટે કુવા બનાવી આપવામાં આવશે અથવા લાભાર્થીને જમીનની નજીકમાં અને તેમાટે સમુદાયો સાથે પરામર્શ કરીને, જો પાણી ઉપલબ્ધ ન હોય તો બોરવેલના ખર્ચના રકમના દરો કક્ષા નિયત કર્યા મુજબ (ઘસારો કાપ્યા વગર) (GWSSB)ના દરોના પરિશિષ્ટ મુજબ દરેક કક્ષામાં ખર્ચ આપવામાં આવશે. નિર્વાસિત પરિવારને પશુઓના પુનર્વસનમાટે તેમના શેડ બનાવવામાટે રૂ.૧૫,૦૦૦ /-ની એક જ વખતે નાણાકીય સહાય જો જમીનનો માલિક જમીન વિહોણો થાયતો 	<ol style="list-style-type: none"> જમીન સંપાદન અધિનિયમ, 1894 મુજબ વળતર નક્કી કરવામાં આવશે. જો જમીન સંપાદન અધિનિયમ હેઠળ મંજૂર ભાવમાં ખાતું હશે તો પ્રોજેક્ટ દ્વારા સહાયના રૂપમાં આપવામાં આવશે. આખરી કરેલ માર્ગદર્શિકા જંત્રીની કિંમત વાસ્તવિક બજાર ભાવે નક્કી કરવામાટે ઉપયોગમાં લેવામાં આવશે (સંપાદન કરવામાં આવેલ જમીનના ટુકડામાટે) ઇમારતી લાકડાના વૃક્ષોમાટેનું વળતર ગુજરાત સરકારના વન વિભાગ દ્વારા નક્કી કરવામાં આવશે. વધુમાં વૃક્ષો અને ઉભા પાકમાટે ગુજરાત સરકાર દ્વારા વળતરની રકમ નક્કી કરવામાં આવશે.. પ્રોજેક્ટના અમલીકરણ સમય દરમિયાન આર્થિક સહાય અને વળતરની રકમના દરો દર વર્ષે સુધારવામાં આવશેસુધારા દર દર વર્ષેની ૧ લી એપ્રિલથી લાગુ પડશે. નાણાકીય વળતરનું મુલ્ય અને નાણાકીય સહાયનું મૂલ્યાંકન નીચે મુજબ કરવામાં આવશે: (i) જમીનમાટેનું વળતર અદ્યતન કરવામાં આવેલ જંત્રીના મૂલ્યો મુજબ રહેશે; (ii) બાંધકામ અને મિલકતોમાટે વળતર અદ્યતન દરોના પરિશિષ્ટ મુજબ રહેશે; (iii) ભથ્થા અને સહાય કન્ઝ્યુમર પ્રાઇસ ઇન્ડેક્સ (CPI)ના ભાવ મુજબ રહેશે.જો

²⁰ સિંચાઈવાળી જમીનમાં, 0.4 હેક્ટરથી ઓછું, અને બિન-સિંચાઈની જમીનના કિસ્સામાં 1.0 હેક્ટર

સામાજિક અસરનું મૂલ્યાંકન અને પુનર્વસન
કાર્યક્રમ યોજના - ટૂંકો અહેવાલ(SUMMARY)

કોડ	પ્રોજેક્ટથી અસરગ્રસ્ત વ્યક્તિ ની કક્ષા	અસરનો પ્રકાર	મળવા પાત્ર એકમો	મળવાપાત્ર	ટીપ્પણી
				<p>અથવા તેની પાસે ખુબ ઓછી જમીન રહે તો, નાણાકીય સહાય પેટે ૧૨ મહિનાના કૃષિ વ્યવસાયના લઘુત્તમ વેતન બરાબર (મહિનાના ૨૫ દિવસ પ્રમાણે ગણવા), નિર્વાહ ભાતુન આપવામાં આવશે.</p> <p>8. ૫૦૦ ચો. મી. સુધીની જમીન ગુમાવનારને રૂ. ૨૦,૦૦૦ રહેમરાહે (અન્ય રાહતોની અવેજીમાં) ચૂકવવામાં આવશે.</p> <p>9. જો જમીન ખેતીની જમીન હોય તો વધારાની ૧૦ ટકા રકમ (જમીન સંપાદનની જે રકમ થતી હોય તેના ૧૦ ટકા વધારે આપવામાં આવશે).</p> <p>10. ઉભા પાકની લણણી માટે ૪ મહિના અગાઉથી નોટિસ.</p> <p>11. પાક/ વૃક્ષોના નિકાલનું વળતર સંબંધિત સરકારી વિભાગો દ્વારા નક્કી કરવામાં આવ્યા મુજબ.</p> <p>12. અસરગ્રસ્ત જમીન અથવા બાંધકામમાંથી ભંગાર અથવા અન્ય સામગ્રી લઈ લેવાનો અધિકાર.</p>	<p>જંત્રીની કિંમત અથવા પ્રીશીશ્તના અદ્યતન કરવામાં ઓછા આવ્યા હોય તો વળતરના સહાયના દરો અસ્તિત્વમાં હોય તે દરે આપવામાં આવશે. હાલના અને આખરી કરવામાં આવેલ દરો વચ્ચે જો કોઈ તફાવત હોય તો તેના દરો પ્રસિદ્ધ થયા પછી વળતરના તફાવતની રકમ ચૂકવવામાં આવશે</p>
1B	માલિકો - નિવાસી માળખું	માળખા/ બાંધકામનું નુકસાન	જમીન માલિક (ઓ)	<p>1. માર્ગ અને મકાન વિભાગના દરોની અનુસુચી મુજબ પુનર્વસનના ખર્ચ માટેનું વળતર શિડ્યુલ્ડ ઓફ રેટ પ્રમાણે (તેમાં ઘસારો ગણવામાં આવશે નહીં).</p>	<p>જમીન વિસ્તારનો ખર્ચ Para-2માં બતાવેલ માર્ગ અને મકાન વિભાગના દરના પરિશિષ્ટ મુજબ નક્કી કરવામાં આવશે તેમાંથી ઘસારો કાપવાનો રહેશે નહીં.</p>

સામાજિક અસરનું મૂલ્યાંકન અને પુનર્વસન
કાર્યક્રમ યોજના – ટૂંકો અહેવાલ(SUMMARY)

કોડ	પ્રોજેક્ટથી અસરગ્રસ્ત વ્યક્તિ ની કક્ષા	અસરનો પ્રકાર	મળવા પાત્ર એકમો	મળવાપાત્ર	ટીપ્પણી
				<ol style="list-style-type: none"> 20 ચો.મીથી.ઓછા બાંધકામવાળી અસરગ્રસ્ત માળખું જમીનને પૂરેપૂરી અસર થતી હોય અથવા બંને વિગતો થતી કમી તેમને વેપારી માળખાને દરે વળતર આપવામાં આવશે. બદલી ભથ્થું : રૂ. ૧૦,૦૦૦/-ની સુધીની એક વખતની સહાય. સ્થળાંતર ભથ્થું : સ્થળાંતર દરમિયાન હંગામી વ્યવસ્થા નથી માટે હંગામી દરના રૂ. ૧૦,૦૦૦/-નું ભથ્થું આપવામાં આવશે. અસરગ્રસ્ત જમીન અથવા બાંધકામમાંથી ભંગાર અથવા અન્ય સામગ્રી લઈ લેવાનો અધિકાર. 	
1C	માલિકો - વ્યાવસાયિક / ઔદ્યોગિક માળખું	માળખા/ બાંધકામનું નુકસાન	જમીન માલિકો	<ol style="list-style-type: none"> માર્ગ અને મકાન વિભાગના દરોની અનુસૂચી મુજબ પુનર્વસનના ખર્ચ માટેનું વળતર શિડ્યુલ ઓફ રેટ પ્રમાણે (તેમાં ઘસારો ગણવામાં આવશે નહીં). ૧૦ ચો.મી.ઓછા બાંધકામવાળી અસરગ્રસ્ત માળખું જમીનને પૂરેપૂરી અસર થતી હોય અથવા બંને વિગતો થતી કમી તેમને વેપારી માળખાને દરે વળતર આપવામાં આવશે. બદલી ભથ્થું : રૂ. ૧૦,૦૦૦/-ની સુધીની એક વખતની સહાય. સ્થળાંતર ભથ્થું : સ્થળાંતર દરમિયાન હંગામી વ્યવસ્થા નથી માટે હંગામી દરના રૂ. 	જમીન વિસ્તારનો ખર્ચ Para-2માં બતાવવામાં માર્ગ અને મકાન વિભાગના દરના પરિશિષ્ટ મુજબ નક્કી કરવામાં આવશે તેમાંથી ઘસારો કાપવાનો રહેશે નહીં.

સામાજિક અસરનું મૂલ્યાંકન અને પુનર્વસન
કાર્યક્રમ યોજના - ટૂંકો અહેવાલ(SUMMARY)

કોડ	પ્રોજેક્ટથી અસરગ્રસ્ત વ્યક્તિ ની કક્ષા	અસરનો પ્રકાર	મળવા પાત્ર એકમો	મળવાપાત્ર	ટીપ્પણી
				૧૦,૦૦૦/-નું ભથ્થું આપવામાં આવશે. 5. અસરગ્રસ્ત જમીન અથવા બાંધકામમાંથી ભંગાર અથવા અન્ય સામગ્રી લઈ લેવાનો અધિકાર.	
1D	માલિકો - રહેઠાણ કમ વ્યાવસાયિક / ઔદ્યોગિક માળખું	માળખા/ બાંધકામનું નુકસાન	જમીન/ બાંધકામ માલિકો	1. 1B અને 1C માંથી જે વધારે લાભકર્તા હશે તે મેળવવામાટે અધિકાર રહેશે.	
2A	ભાડૂતો - રહેઠાણ / વ્યાવસાયિક / ઔદ્યોગિક માળખું	માળખા/ બાંધકામનું નુકસાન	વ્યક્તિગત / ઘરગથ્થું	1. ગ્રામીણ વિસ્તારોમહી માટે મહીને Rs. 1000 અને શહેરી વિસ્તારો માટે મહીને Rs.1500 ના દરે ૬ મહિના માટે સ્થળાંતર, ભાડા ભથ્થું જરૂરી ભાડૂતો માટે (રહેણાંક શ્રેણી), માળખું સંપૂર્ણપણે અસર અથવા, જો માળખું અકબંધ ભાગ છે unviable 2. ભાડુઆતમાટે (વ્યાપારિક દરોને આધારે) જમીન સ્થળાંતર સવાની ઓ: પડે તેમને ૬ મહિના માટે ગ્રામ્ય વિસ્તારમાં ૧૫૦૦/-અને શહેરી વિસ્તારમાટે ૨૦૦૦/- આપવામાં આવશે. માળખું સંપૂર્ણપણે અસર અથવા, જો માળખું અકબંધ ભાગ છે unviable 3. બદલી ભથ્થું : રૂ. ૫,૦૦૦/-ની સુધીની એક વખતની સહાય 4. ઈપી દ્વારા બાંધકામવાળા માળખામાટે માર્ગ	

સામાજિક અસરનું મૂલ્યાંકન અને પુનર્વસન
કાર્યક્રમ યોજના – ટૂંકો અહેવાલ(SUMMARY)

કોડ	પ્રોજેક્ટથી અસરગ્રસ્ત વ્યક્તિ ની કક્ષા	અસરનો પ્રકાર	મળવા પાત્ર એકમો	મળવાપાત્ર	ટીપ્પણી
				અને મકાનના પરિશિષ્ટમાં નક્કી કરવામાં આવેલ દરો મુજબ વળતર ચૂકવવામાં આવશે જેમાંથી ઘસારો કાપ્યા વગર. 5. અસરગ્રસ્ત જમીન અથવા બાંધકામમાંથી ભંગાર અથવા અન્ય સામગ્રી લઈ લેવાનો અધિકાર	
3A	વિચરતી જાતિ/ રહેઠાણ/ વાણિજ્યક / ઔદ્યોગિક માળખું	માળખા/ બાંધકામનું નુકસાન	વ્યક્તિગત / ઘરગથ્થું	1. અસરગ્રસ્ત માળખાના વળતરની ફેરબદલી ખર્ચ R&BDના Schedule of Rates ના આધારે નક્કી થશે ઘસારો કાપ્યા વગર(અથવા) 2. (i) જમીન અને મકાન બાંધવાનો ખર્ચ (કે જે ગુજરાતની EWS આવાસ યોજના વિસ્તારમાં લાગુ પડે છે.), વિચારતી માટે (ii)જમીન અને દુકાનો બનાવવામાટે (૧૦૦ ચો.ફૂટ વિસ્તારની) વ્યાપારી બાંધકામ ગુમાવનારઓમાટે 3A.1 કે 3A.2. બેમાંથી જે કાંઈ વધારે હોય 3. બદલી ભથ્થું : રૂ. ૫,૦૦૦/-ની સુધીની એક વખતની સહાય. 4. આવકમાટે તાલીમ સહાય – વૈકલ્પિક ક્ષેત્રમાં કુટુંબના ૧ સભ્યને તાલીમ આપવી. રોજગાર ગુમાવનાર કુટુંબના – તાલીમનો ખર્ચ વધુમાં વધુ રૂ. ૧૫,૦૦૦/- પ્રોજેક્ટ અમલીકરણ એજન્સી દ્વારા ઉપાડવામાં આવશે.	1. કોઈ તાલીમ કાર્યક્રમ નીચે જણાવેલ કોઈ પણ યોગ્ય સંકલનમાં આપવામાં આવશે; ○ શિક્ષણ વિભાગ – ગુજરાત સરકાર (મહિલાઓ માટે સ્વરોજગારી કાર્યક્રમ). ○ આદિજાતિ વિકાસ વિભાગ – ગુજરાત સરકાર (વનબંધુ કલ્યાણ યોજના). ○ સામાજિક અને અધિકારિતા વિભાગના આર્થિક વિકાસ કોર્પોરેશન (અનુસુચી સોતો મહિલાઓના નામે આર્થિક ઉત્કર્ષમાટેની યોજના ○ ગ્રામ વિકાસ કમિશનર ગુજરાત સરકાર. પ્રોજેક્ટ અમલીકરણ એકમ(PIU), સમયાંતરે તાલીમ કાર્યક્રમની સફળતાની સમીક્ષા કરશે અને જરૂર જણાયે સુધારો સૂચવશે અને જરૂર જણાયે બીજા વિભાગો સાથે સંકલન કરશે.
3B	દબાણ કરનારાઓ	સંપત્તિ નુ	ઘરગથ્થુ	1. ફેરોપણી પર અસર અસ્કયામતો માટે	

કોડ	પ્રોજેક્ટથી અસરગ્રસ્ત વ્યક્તિ ની કક્ષા	અસરનો પ્રકાર	મળવા પાત્ર એકમો	મળવાપાત્ર	ટીપ્પણી
		નુકશાન		રહેમરાહે. 2. દબાણ કરનારાઓન 4 મહિના અગાઉથી નોટિસ આપવામાં આવશે જેમાં અસ્કયામતો (વૃક્ષો સિવાય), અને લણણી સમયથી પાક દૂર કરવા માટે, જો કોઈ હોય તો	
4A	કમજોર વર્ગને વધારાની સહાય		વ્યક્તિગત/ ઘરગથ્થું	1. આવકમાટે તાલીમ સહાય – વૈકલ્પિક ક્ષેત્રમાં કુટુંબના ૧ સભ્યને તાલીમ આપવી. રોજગાર ગુમાવનાર કુટુંબના – તાલીમનો ખર્ચ વધુમાં વધુ રૂ. ૧૫,૦૦૦/- પ્રોજેક્ટ અમલીકરણ એજન્સી દ્વારા ઉપાડવામાં આવશે. 2. જે લોકોને વૈકલ્પિક રોજગારીના સ્રોત આપી શકાય તેમ ન હોય તો તેમને ઉંચા ગ્રાન્ટની રૂ. ૧૫,૦૦૦/-ની સહાય.	1. કોઈ તાલીમ કાર્યક્રમ નીચે જણાવેલ કોઈ પણ યોગ્ય સંકલનમાં આપવામાં આવશે; ○ શિક્ષણ વિભાગ – ગુજરાત સરકાર (મહિલાઓ માટે સ્વરોજગારી કાર્યક્રમ). ○ આદિજાતિ વિકાસ વિભાગ – ગુજરાત સરકાર (વનબંધુ કલ્યાણ યોજના). ○ સામાજિક અને અધિકારિતા વિભાગના આર્થિક વિકાસ કોર્પોરેશન (અનુસુચી સ્રોતો મહિલાઓના નામે આર્થિક ઉત્કર્ષમાટેની યોજના ○ ગ્રામ વિકાસ કમિશનર ગુજરાત સરકાર. 2. પ્રોજેક્ટ અમલીકરણ એકમ(PIU) સમયાંતરે તાલીમ કાર્યક્રમની સફળતાની સમીક્ષા કરશે અને જરૂર જણાયે સુધારો સૂચવશે અને જરૂર જણાયે બીજા વિભાગો સાથે સંકલન કરશે.
5A	દુકાનોના કર્મચારીઓ, ખેતમજૂરો, ઉભા પાકના	રોજગારનું નુકસાન	વ્યક્તિગત	1. આવકમાટે તાલીમ સહાય – વૈકલ્પિક ક્ષેત્રમાં કુટુંબના ૧ સભ્યને તાલીમ આપવી. રોજગાર	1. કોઈ તાલીમ કાર્યક્રમ નીચે જણાવેલ કોઈ પણ યોગ્ય સંકલનમાં આપવામાં આવશે;

સામાજિક અસરનું મૂલ્યાંકન અને પુનર્વસન
કાર્યક્રમ યોજના – ટૂંકો અહેવાલ(SUMMARY)

કોડ	પ્રોજેક્ટથી અસરગ્રસ્ત વ્યક્તિ ની કક્ષા	અસરનો પ્રકાર	મળવા પાત્ર એકમો	મળવાપાત્ર	ટીપ્પણી
	ભાગીદારો			<p>ગુમાવનાર કુટુંબના – તાલીમનો ખર્ચ વધુમાં વધુ રૂ. ૧૫,૦૦૦/- મર્યાદામાં પ્રોજેક્ટ અમલીકરણ એજન્સી દ્વારા ઉપાડવામાં આવશે. (અથવા)</p> <p>2. ઉચ્ચક નાણાકીય સહાય ૬ મહિનાના લઘુત્તમ વેતન મુજબની આર્થિક સહાય (મહિનાના ૨૫ દિવસ પ્રમાણે ગણવા) જે લોકોને આજીવિકા માટે તાલીમ આપી શકાય તેમ ન હોય અથવા વૈકલ્પિક રોજગાર પૂરો પડી શક્ય તેમ ન હોય.</p>	<p>○ શિક્ષણ વિભાગ – ગુજરાત સરકાર (મહિલાઓ માટે સ્વરોજગારી કાર્યક્રમ).</p> <p>○ આદિજાતિ વિકાસ વિભાગ – ગુજરાત સરકાર (વનબંધુ કલ્યાણ યોજના).</p> <p>○ સામાજિક અને અધિકારિતા વિભાગના આર્થિક વિકાસ કોર્પોરેશન (અનુસુચી સ્રોતો મહિલાઓના નામે આર્થિક ઉત્કર્ષમાટેની યોજના</p> <p>○ ગ્રામ વિકાસ કમિશ્નર ગુજરાત સરકાર.</p> <p>2. પ્રોજેક્ટ અમલીકરણ એકમ(PIU) સમયાંતરે તાલીમ કાર્યક્રમની સફળતાની સમીક્ષા કરશે અને જરૂર જણાયે સુધારો સૂચવશે અને જરૂર જણાયે બીજા વિભાગો સાથે સંકલન કરશે.</p>
6A	સામુદાયિક મિલકતો	સામુદાયિક મિલકતો ગુમાવવી	સમુદાયો	<p>1. સાંસ્કૃતિક મિલકતો શક્ય તેટલી સાચવવામાં આવશે (ખાસ સુરક્ષા, તેનું પુનઃ સ્થાપન કરવું) અને તેમ કરવામાં જે તે સમુદાયનું પરામર્શ કરવામાં આવશે.</p> <p>2. સુરક્ષાના પુરતા ઉપાય ખાસ કરીને પગે ચાલનારા રાહદારીઓ અને બાળકો સામુદાયિક સહિયારા સ્થળોનું કુદરતી સૌન્દર્ય વધારવું, સુધારેલ ગટર વ્યવસ્થા, માર્ગની બાજુમાં આરામ સ્થળોનો હાઈવે ની ડિઝાઇનમાં સમાવેશ કરવામાં આવશે.</p>	
7A	અનુસુચિત જનજાતિ	જમીન,	ઘરગથ્થું	1. લોક વળતર છેલ્લી જંત્રીની કિંમત અનુસાર જો	

કોડ	પ્રોજેક્ટથી અસરગ્રસ્ત વ્યક્તિ ની કક્ષા	અસરનો પ્રકાર	મળવા પાત્ર એકમો	મળવાપાત્ર	ટીપ્પણી
		બાંધકામ અથવા બંને ગુમાવવા		<p>છેલ્લી જંત્રીની કિંમત બજાર ભાવ પ્રમાણે ઓછી હોય તો વધારાની રોકડ રકમ છેલ્લી જંત્રીની કિંમત કરતાં દોઢી ગણા વળતર તરીકે આપવામાં આવશે.</p> <p>2. કમજોર વર્ગમાટેની સહાય.</p> <p>3. વધારાનો આર્થિક સહાય એક વખત ૫૦૦ દિવસનું લઘુત્તમ ખેતી ભથ્થું. અને જંગલના ઉત્પાદનનો પરમ્પરાગત અધિકાર.</p>	
8A	વિક્ષેપ	હંગામી અસરો	માલિકો	<ul style="list-style-type: none"> RoWની બાહર બાંધકામની પ્રવૃત્તિઓ માટે જમીન અથવા અન્ય મિલકતોના હંગામી ઉપયોગનું વળતર કો કોન્ટ્રેક્ટર દ્વારા ચુકવવામાં આવશે.આવી જમીન કે બાંધકામ નો ઉપયોગ અને કામ પુરું થયા બાદ તે પરત કરવા બાબતે કોન્ટ્રેક્ટર અને તેવી જમીન કે બાંધકામના માલિક સાથે લેખિત કરાર કરવાનો રહેશે . જ્યાં જરૂરી હશે કામચલાઉ પ્રવેશ આપવામાં આવશે 	Cજમીન સંપાદન અધિનિયમ use 111માં જણાવ્યા મુજબ પર્યાવરણની સુરક્ષામાટે બીડ/ફરજોના દસ્તાવેજોમાં ટેકનીકલ વિગતો આપવામાં આવશે.
9A	આકસ્મિક અસરો			<p>1. આકસ્મિક અસરોને પહોંચી વળવા રકમ રાખવામાં આવશે અને નીતિના સિદ્ધાંતો અનુસાર તેના ઉપાયો કરવામાં આવશે</p>	

12.4. ભાવાંકના આધારે રકમ નક્કી કરવી

86. વળતરની રકમ નક્કી કરવામાટે, નાણાકીય સહાયનું જે વાસ્તવિક મૂલ્ય હોય, તેના દર, વાર્ષિક ધોરણ અમલીકરણના સમય દરમિયાન સુધારવાના રહેશે. દર સુધારવાની તારીખ દર વર્ષે ૧લી એપ્રિલ રહેશે. નાણાકીય વળતર અને સહાયની રકમ નક્કી કરવાના ધોરણો, (i) વળતરની રકમ છેલ્લામાં છેલ્લી નક્કી કરવામાં આવેલ જંતરીના આધારે હશે; (ii) બાંધકામ / મિલકતોમાટે વળતરનો આધાર શેડ્યુલ ઓફ રેટ્સ/દરોનું પરિશિષ્ટ રહેશે; અને (iii) ભથ્થાં અને સહાય ગ્રાહક ભાવાંકના આધારે નક્કી કરવામાં આવશે(CPI).

12.5. વસ્તી અને સામાજિક આર્થિક સર્વે : કાર્યપદ્ધતિ પ્રોજેક્ટ માર્ગના

87. પ્રોજેક્ટ માર્ગના પ્રોજેક્ટથી અસરગ્રસ્ત પરિવારો (PAFs)નું 100% સર્વે કરવામાં આવશે, જેઓ સર્વેના સમયગાળા દરમિયાન પ્રોજેક્ટ માર્ગના વિસ્તારમાં હાજર હશે. સેન્સસ સર્વેની અંતિમ તારીખ PAP/PAFમાટેની કટ ઓફ તારીખ હશે, જે તેમની પ્રોજેક્ટની અસરવાળા માર્ગમાં તેમની હાજરી પ્રસ્થાપિત થશે. સેન્સસ સર્વે ગુજરાત સરકાર દ્વારા મંજૂર કરવામાં આવેલ ડિઝાઇનના આધારે કરવામાં આવશે. સામાજિક-આર્થિક સર્વે SIAના અભ્યાસના પરિણામોના આધારે કરવામાં આવે.

12.6. લોકો સાથે પરામર્શ

88. વ્યક્તિ અને સમૂહ પરામર્શ SIA, RAP અને TDPના ભાગ તરીકે કરવામાં આવશે, તેનો હેતુ પ્રોજેક્ટથી અસરગ્રસ્ત લોકોની જરૂરિયાતો અને સમસ્યાઓ સમજવામાટે કરવામાં આવશે. તેમાં વિવિધ પ્રશ્નો જેવા કે પ્રોજેક્ટની અસરો, વૈકલ્પિક ડિઝાઇનના વિકલ્પો, વળતર, સહાય, પુનર્વસનના વિકલ્પો, પ્રોજેક્ટનું મૂલ્ય વર્ધન વિગેરે બાબતો અંગે નિર્ણય લઈ શકાશે. અસરગ્રસ્ત વસ્તીના સંબંધિત સમૂહો સાથે પરામર્શ કરવામાં આવશે, જેમાં મહિલાઓનો સમૂહ, અનુસૂચિત જન જાતિ, ખેડૂતો અને ખેત મજૂરો વિગેરે સાથે પરામર્શ કરવામાં આવશે. અસરગ્રસ્ત મિલકતોમાટે સમુદાયો સાથે પરામર્શ કરવામાં આવશે, અને તેમને અસરના પ્રકારની વિગતો આપવામાં આવશે. (કોઈ અસર નથી, અંશતઃ અસર છે કે પૂરેપૂરી અસરગ્રસ્ત છે.) અને તેમના બચાવમાટેના ઉપાયોમાટે તેમના પ્રતિભાવ મેળવવામાટે અને બધાને પરામર્શની તારીખ, સ્થળ અને સમયની અગાઉથી જાણ કરવામાં આવશે, અને તેમની હાજરી, હાજરીપત્રકના નમૂનામાં રેકર્ડ રૂપે રાખવામાં આવશે. બધી જાહેર સભાઓનો રેકર્ડ રૂપે રાખવામાં આવશે, જે લોકો અને હિત ધરાવનારાઓ સાથે કરવામાં આવશે, જેમાં સરકારી અધિકારીઓનો પણ સમાવેશ થાય છે.

આ પરામર્શને લગતા દસ્તાવેજો RAP સાથે જોડવામાં આવશે. જાહેર ઘોષણાના પ્રસંગે ઘોષણાની વિગતો/નોટીસ, જેમાં આવી ઘોષણાની વિગતોની નકલ પણ દસ્તાવેજોમાં સામેલ કરવામાં આવશે.

12.7. પુનર્વસન અને પુનઃસ્થાપન (R&R) અમલીકરણની વ્યવસ્થા

12.7.1. પર્યાવરણીય અને સામાજિક વ્યવસ્થાપન એકમો (ESMU)

89. ESMU કાર્યપાલક ઈજનેરના વડપણ નીચે કામ કરશે. અને પુનર્વસન અને પુનઃસ્થાપન અંગેની બધી કામગીરી પ્રવૃત્તિઓમાટે જવાબદાર રહેશે. મુખ્ય વર્લ્ડ બેંક પ્રોજેક્ટ પર પ્રોજેક્ટની સંપૂર્ણ જવાબદારી રહેશે. તેમને અધિક્ષક એન્જિનિયર કામગીરીમાં મદદ કરશે. કાર્યપાલક ઈજનેરને પર્યાવરણ વિશેષજ્ઞ અને સામાજિક વિશેષજ્ઞ સહાય કરશે. ESMUની કચેરી માર્ગ અને મકાન વિભાગ, ગાંધીનગર ખાતે રહેશે. ક્ષેત્રીય વિભાગમાં²¹ દરેક જગ્યાએ એક કાર્યપાલક એન્જિનિયરની જવાબદારી E&Sની પ્રવૃત્તિઓમાટે રહેશે.

રાજ્ય કક્ષાએ કાર્યપાલક એન્જિનિયરની ભૂમિકા અને જવાબદારીઓ :

- પ્રોજેક્ટ અમલીકરણ એકમ(PIU), ક્ષેત્રીય કર્મચારીઓ, એન્જિનિયરિંગ અને મહેસુલ અધિકારીઓ પુનર્વસન અને પુનઃસ્થાપન (R&R)ની પ્રવૃત્તિઓના અમલીકરણમાટે સંકલનની કામગીરી કરશે;
- પુનર્વસન અને પુનઃસ્થાપન (R&R)ની પ્રવૃત્તિઓમાટે બજેટની વ્યવસ્થા કરાવશે;
- RAPના અમલીકરણમાટે સ્વૈચ્છિક સંસ્થા દ્વારા તૈયાર કરવામાં આવેક માઈક્રો પ્લાન્સને મંજૂર કરશે;
- પુનર્વસન અને પુનઃસ્થાપન (R&R)ની પ્રગતિ પર અને જમીન સંપાદનની કામગીરી પર જે સ્વૈચ્છિક સંસ્થા અને M&Eના પરામર્શ કરતાઓની કામગીરી પર દેખરેખ રાખશે;
- પુનર્વસન અને પુનઃસ્થાપન (R&R)ના અમલ અંગે સમયાંતરે બેઠકો રાખશે, અને વિભાગીય કચેરીઓની પ્રવૃત્તિઓની સમીક્ષા કરશે.

90. સંબંધિત વિભાગીય કચેરીઓ, તેમના જિલ્લામાંથી પસારથતા માર્ગમાટે જે ફિલ્ડ સ્તરે આવેલ છે, તે PIUને પુનર્વસન અને પુનઃસ્થાપન (R&R)ની પ્રવૃત્તિઓમાં સહાય કરશે.

જિલ્લા સ્તરે વિભાગીય અધિકારીઓની ભૂમિકા અને જવાબદારીઓ:

- સમગ્ર પ્રોજેક્ટ ચક્રમાં લોકોની ભાગીદારીની ખાતરી રાખશે;
- માઈક્રો પ્લાનની ચકાસણી કર્યા બાદ પ્રોજેક્ટ અમલીકરણ એકમ(PIU),ની મંજૂરીમાટે મોકલી આપશે;
- સ્વૈચ્છિક સંસ્થા અને M&E પરામર્શ દ્વારા પુનર્વસન અને પુનઃસ્થાપન (R&R) અને જમીન સંપાદન બાબતે દેખરેખમાં પ્રોજેક્ટ અમલીકરણ એકમ(PIU),ને સહાય કરશે;
- પુનર્વસન અને પુનઃસ્થાપન (R&R)ના અમલ અંગે સમયાંતરે બેઠકો રાખશે અને પ્રોજેક્ટ અમલીકરણ એકમ(PIU),ને અહેવાલ આપશે.

²¹ માર્ગ અને મકાન વિભાગના ક્ષેત્રીય ડિવીઝન, રાજકોટ, મહેસાણા અને વડોદરામાં આવેલા છે.

91. સામાજિક નિષ્ણાત કાર્યપાલક એન્જિનિયરને સહાય કરશે. સામાજિક નિષ્ણાતને ઓછામાં ઓછો પાંચ વર્ષનો અનુભવ હાઇવે પ્રોજેક્ટના પુનર્વસન અને પુનઃસ્થાપન (R&R)ની કામગીરીનો હોવો જોઈએ.

રાજ્ય કક્ષાએ સામાજિક નિષ્ણાતની ભૂમિકા અને જવાબદારીઓ

- અધિક્ષક એન્જિનિયરને પુનર્વસન અને પુનઃસ્થાપન (R&R)ની કામગીરીમાં સહાય કરશે.
- જમીન સંપાદન અને પુનર્વસન અને પુનઃસ્થાપન (R&R)માં જિલ્લા વહિવટ તંત્ર સાથે સંકલન કરશે. અને મહેસુલ વિભાગ અને ESMUના સભ્યો સાથે સંકલન અને અનુવર્તી કારવાઈ કરશે.
- અસરોના મૂલ્યાંકન માટે બહારની એજન્સીની નિમણૂકમાં અને સ્વૈચ્છિક સંસ્થા દ્વારા થતા કામની સમગ્ર રીતે દેખરેખમાં સહાય કરશે.
- સ્વૈચ્છિક સંસ્થાને તાલીમ આપવી-કલાસ-રૂમમાં અને સ્થળ પર.
- સ્વૈચ્છિક સંસ્થા દ્વારા રજૂ કરવામાં આવેલ અહેવાલ અને દસ્તાવેજોની સમીક્ષા.
- માર્ગ અને મકાન વિભાગના કર્મચારીઓને સામાજિક પાસા અને વ્યવસ્થાપન અને અહેવાલ આપવા માટે તાલીમ આપશે.
- વિશ્વ બેંક અને ગુજરાત સરકાર માટે સામાજિક પાસાઓ અંગે અહેવાલ તૈયાર કરવા
- વિશ્વ બેંક અને ગુજરાત સરકાર માટે સમયાંતરે પ્રગતિ અહેવાલો તૈયાર કરવા
- કેસની વિગતોનો રેકર્ડ તૈયાર કરવો
- ચેકલીસ્ટ, માર્ગદર્શિકા, અને સામાજિક વ્યવસ્થાપનના પાસાઓ પર અહેવાલના નમૂના તૈયાર કરવા.
- RAPની કાર્યવાહીની સંમતી ગુજરાત ભાષામાં તૈયાર કરવી અને તેને હિત ધરાવનારાઓને અને પ્રોજેક્ટના માર્ગમાં મહત્વની જગ્યાએ વહેંચણી / જાહેરમાં મૂકવી.
- સ્વૈચ્છિક સંસ્થા સાથે પુનર્વસન અને પુનઃસ્થાપન (R&R)ની પ્રગતીની સમીક્ષા માટે અને SE અને CEના અહેવાલ માટે પખવાડિક બેઠકોનું આયોજન કરવું.
- સ્વૈચ્છિક સંસ્થા દ્વારા રજૂ કરવામાં આવેલ માઈક્રોપ્લાનની અને માસિક પ્રગતિ અહેવાલની સમીક્ષા કરવી.

જિલ્લા કક્ષાએ સામાજિક નિષ્ણાતની ભૂમિકા અને જવાબદારીઓ

- લોક પરામર્શની બેઠકોમાં ભાગ લેવો.
- સામાજિક પ્રશ્નોના વિવાદો હલ કરવા અને તેનું વ્યવસ્થાપન.
- સામુદાયિક મિલકતો અને મંદિરોના પુનર્સ્થાપન માટેની જગ્યાઓના કેસોમાં સહાય કરવી.
- સામુદાયિક વિકાસ આયોજન પર દેખરેખ રાખવી.
- જિલ્લા વહીવટી તંત્ર સાથે સંકલન કરવું અને સંબંધિત વિભાગો સાથે સંકલન કરવું જેથી સરકારની સામાજિક સુરક્ષાની યોજનાઓ જે પ્રોજેક્ટથી અસરગ્રસ્ત વ્યક્તિ(PAP)ના સામાજિક-આર્થિક વિકાસ માટે છે, તેનું યોગ્ય રીતે અમલ થાય.
- પ્રોજેક્ટથી અસરગ્રસ્ત વ્યક્તિ(PAP) કક્ષાનું ડેટાબેઝ તૈયાર કરવું અને તે જાળવવું, જેમાં નુકસાન, વળતર, પુનર્વસન અને પુનઃસ્થાપન (R&R), મળવા પાત્ર અધિકારો, ફંડ મુક્તકરાવવું, અને ફંડનો ઉપયોગ વિગેરેનું સમાવેશ થતો હોય.
- સ્વૈચ્છિક સંસ્થા દ્વારા ઓળખવામાં આવેલા પ્રોજેક્ટથી અસરગ્રસ્ત વ્યક્તિ(PAP)ની ફેર ચકાસણીમાં સહાય કરવી.

- વ્યક્તિગત મળવાપાત્ર લાભો / વળતર, સ્વૈચ્છિક સંસ્થા અને પ્રોજેક્ટ અમલીકરણ એકમ(PIU),ના સંકલનમાં આખરી કરવા.
- સ્વૈચ્છિક સંસ્થા દ્વારા રજુ કરવામાં આવેલા ઓળખપત્રોની ચકાસણી કરવી.
- સ્વૈચ્છિક સંસ્થા અને પ્રોજેક્ટ અમલીકરણ એકમ(PIU), સાથે ઓળખપત્રોની વહેંચણીમાં ભાગ લેવો.
- સ્વૈચ્છિક સંસ્થા દ્વારા રજુ કરવામાં આવેલ પ્રોજેક્ટથી અસરગ્રસ્ત વ્યક્તિ(PAP)ની તાલીમની વિગતોની ફેર ચકાસણી કરવી.
- બદલીભથ્થું, નિર્વાહભથ્થું અને તાલીમભથ્થાની વહેંચણીમાં સંબંધિત વિભાગો સાથે સંકલન કરવું.
- RAP હેઠળ નોટીફિકેશનની કામગીરીમાં સંબંધિત વિભાગો સાથે સહાય અને સંકલન કરવું.
- પુનર્વસનના કેસમાં રાજ્ય રોડ પ્રોજેક્ટ ડિવીઝન અને સંબંધિત સરકારી વિભાગો સાથે સહાય અને સંકલન કરવું.
- સામાજિક-આર્થિક સર્વેનું સુપરવીઝન કરવું.

- સ્વૈચ્છિક સંસ્થા સાથે ક્ષેત્રિય કામગીરીમાં અને ફરિયાદ નિવારણમાં સહાય કરવી.
- મિલકતોના બજાર ભાવ મેળવવાની કાર્યપદ્ધતિમાં સહાય કરવી.
- એવા પરિવારો જેઓ એ જમીન ગુમાવી છે, તેમના સામાજિક-આર્થિક ડાટાબેઝ તૈયાર કરવામાં ટેકનીકલ સહાય પૂરી પાડવી. ચિત્ર 12-1માં

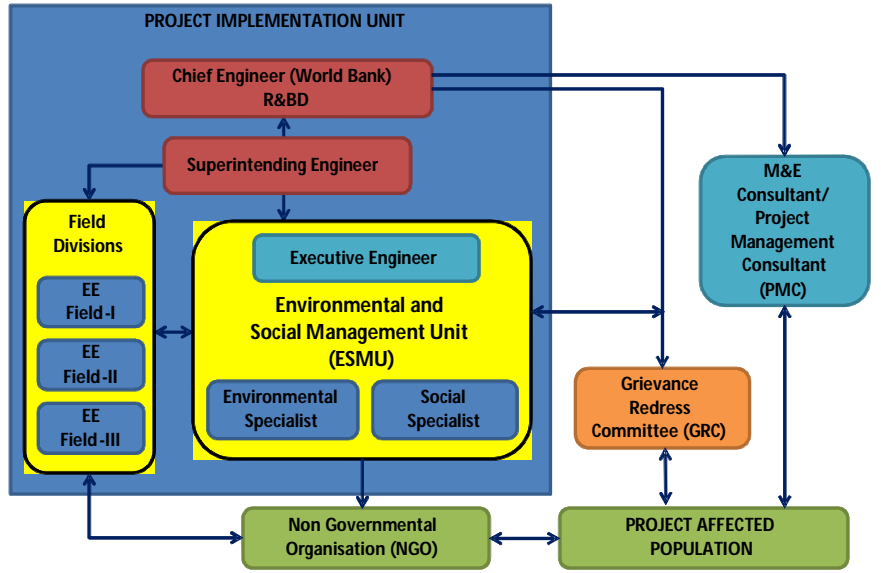

ચિત્ર 12-1: અમલીકરણની વ્યવસ્થા

92. સામાજિક

સમસ્યાઓના વ્યવસ્થાપનમાટે સૂચિત અમલીકરણ વ્યવસ્થા આપવામાં આવેલ છે.

12.7.2. મહેસુલ વિભાગની ભૂમિકા

93. જાહેર હેતુમાટે જમીન સંપાદન કરનાર સંસ્થાએ જમીન સંપાદનમાટે સંબંધિત જીલ્લાના કલેક્ટરને અરજી કરવાની રહેશે. અને આવી જમીન સંપાદનમાટેની અરજી કલેક્ટર સંબંધિત જમીન સંપાદન અધિકારીને મોકલશે. આવી અરજી મળતાં જમીન સંપાદન અધિકારી (LAO) પ્રાથમિક તપાસ કરશે. જમીન સંપાદનની કાર્યવાહી કલમ 4(1) હેઠળ જાહેરનામું બહાર પાડીને શરૂ કરવામાં આવશે. સર્વે અને તપાસ કલમ 4(2) કરવામાં આવશે. કલમ 5-એ હેઠળ વાંધા સૂચનો મંગાવવામાં આવશે, ત્યારબાદ વાંધાઓની સુનાવણી રાખવામાં આવશે, અને કલેક્ટર સરકારને અહેવાલ મોકલશે. કલમ 6 હેઠળ સરકારી

રાજપત્રમાં ડિકલેરેશન પ્રસિદ્ધ થશે, અને સાથે બે દૈનિક સમાચારપત્રો, જે સંબંધિત વિસ્તારના આગેવાન સમાચારપત્રો હોય તેમાં પ્રોજેક્ટની જમીનનું વાસ્તવિક લોકેશન/સ્થળ બતાવવામાં આવશે. જમીન સંપાદન અધિકારી(LAO), જમીન સંપાદનમાટેના હુકમો સરકારપાસેથી કલમ 7 હેઠળ મેળવશે અને કલમ 8 હેઠળ જમીનની માપણી કરવામાં આવશે, અને કલેક્ટર દ્વારા વળતરની દરખાસ્ત (કલમ 11 થી 13) કરશે અને જમીનનો કબ્જો કલમ 16 હેઠળ ત્યારબાદ લેવામાં આવશે..

94. આ કામગીરીમાં PIU અને જમીન સંપાદન અધિકારી(LAO) સાથે મળીને જમીનની તપાસ કરશે જેનામાટે PIU સગવડ કરી આપશે. કોઈપણ જાતનું વિલંબ નિવારવા, એવું સૂચવવામાં આવે છે કે PIU કોઈ નિષ્ણાતને કામે રાખી શકે છે, જે જમીન સંપાદનના કામના જાણકાર હોય અથવા સ્વૈચ્છિક સંસ્થાની સેવાઓનો ઉપયોગકરી શકશે, જેઓ જેતે વિસ્તારની RAPની કામગીરી કરતા હોય. અસરવાળી જમીનમાં આવેલ મિલકતોના મૂલ્યાંકન, સંબંધિત વિભાગો દ્વારા કરવામાં આવશે.

95. માલિકોમાટે જમીન અને મિલકતોના વળતરમાટે (માલિક ન હોય તેમની ફક્ત મિલકતો) વહેંચણી મહેસૂલ વિભાગ દ્વારા કરવામાં આવશે. પુનર્વસન અને પુનઃસ્થાપન (R&R) સહાય, જોગવાઈઓ મુજબ મળવાપાત્ર હોય તેવું વળતર માલિકી હક ધરાવનારાઓ અને માલિકી હક નહીં ધરાવનારાઓમાટે પ્રોજેક્ટ અમલીકરણ એકમ(PIU), વહેંચવામાં આવશે.

12.8. સ્વૈચ્છિક સંસ્થા દ્વારા પ્રોજેક્ટના અમલની કામગીરીમાં સહાય

96. વિશ્વ બેંકની કામગીરી નીતિમાં²² જણાવ્યા મુજબ, GSHP-II, માં સ્વૈચ્છિક સંસ્થાને RAPના અમલની કામગીરીમાં સામેલ રાખવામાં આવ્યા છે. સ્વૈચ્છિક સંસ્થાની ભૂમિકા અને જવાબદારીઓ સંક્ષિપ્તમાં નીચે મુજબ છે :

- PAPને સંભવિત વિપરીત અસરો સમજાવવી અને તેના નિવારણના ઉપાયો સમજાવવા અને પુનર્વસન અને પુનઃસ્થાપન (R&R) હેઠળ તેમનેમળવાપાત્ર વળતર/સહાય અંગેસમજણ આપવી;
- જાણકારીમાટેનું સાહિત્ય, જેમાં RAPનેલગતા અને અન્ય પાસાને લગતા પેમ્ફ્લેટ વહેંચવા;
- પુનર્વસન અને પુનઃસ્થાપન (R&R)ની કામગીરીનો આરંભ થાય ત્યારે ESMUને લોકોમાં જાગૃતિ ફેલાવવાના અભિયાનમાં સહાય કરવી;
- માઈક્રો પ્લાન તૈયાર કરવો;
- ESMU દ્વારા આયોજિત કરવામાં આવેલ બેઠકોમાં ભાગ લેવો;
- RAPના અમલમાં સહાય કરવી;
- PAFsના ઓળખપત્રો તૈયાર કરવા અને આપવા;

²² પરિશિષ્ટ એ : અનિચ્છાએ પુનર્વસન દસ્તાવેજ, OP 4.12 ધી વર્લ્ડ બેંક ઓપરેશન મેન્યુઅલ, ડિસેમ્બર, 2001.

- વ્યક્તિગત પ્રોજેક્ટથી અસરગ્રસ્ત વ્યક્તિ(PAP)માટે સંયુક્ત બેંક ખાતા (પ્રોજેક્ટથી અસરગ્રસ્ત વ્યક્તિ(PAP) અને તેના પતિ-પત્ની) ખોલાવવામાં સહાય કરવી;
- પ્રોજેક્ટથી અસરગ્રસ્ત વ્યક્તિ(PAP) ને વળતર મેળવવામાં મદદ કરવી,કમજોર વર્ગો પર વધારે ધ્યાન આપવું,જેથી તેમણે તેમના લહેણા સમયસર મળે.
- વળતરની અને પુનર્વસન અને પુનઃસ્થાપન (R&R) ગ્રાન્ટની રકમના લાભકારક ઉપયોગ અંગે લોકોમાં જાગૃતિ લાવવી;
- સ્ત્રોતોના આધાર અને અન્ય તકોની જાણકારી સમજાવવી જેથી તેઓ પૂરી જાણકારી સાથે પોતાનો વિકલ્પ પસંદ કરી શકે અને પોતાના વિકાસમાં ભાગ લઈ શકે;
- કમજોર પ્રોજેક્ટથી અસરગ્રસ્ત વ્યક્તિ(PAP)ને તેમના વળતર અને પુનઃ સ્થાપનના અધિકાર બરાબર મળે તેની ખાતરી રાખવી;
- ESMUને માસિક પ્રગતિ અહેવાલ રજૂ કરવો;
- પ્રોજેક્ટથી અસરગ્રસ્ત વ્યક્તિ(PAP)ની રોજગાર કુશળતામાટેની તાલીમની જરૂરિયાત તૈયાર કરવી; અને
- એ વાતની ખાતરી રાખવી કે પ્રોજેક્ટથી અસરગ્રસ્ત વ્યક્તિ(PAP) ની ફરિયાદો અને મુશ્કેલીઓ ફરિયાદ નિવારણ સમિતિ સામે મૂકવામાં આવે અને તે સમસ્યાનો નિકાલ થાય.

12.9. ફરિયાદ નિવારણ સમિતિ

97. પ્રોજેક્ટમાટે એક ફરિયાદ નિવારણ સમિતિ (GRC)ની રચના કરવાની દરખાસ્ત છે, જે પ્રોજેક્ટથી અસરગ્રસ્ત વ્યક્તિ(PAP)ની ફરિયાદો સાંભળશે અને તેનો નિકાલ કરશે. આ પ્રક્રિયાથી વિવાદોની પતાવટ થશે અને કોર્ટ કેસોની સંખ્યા ઘટશે. GRC જિલ્લા કક્ષાએ, જિલ્લા કલેક્ટરના વડપણ હેઠળ આવી સમિતિઓની રચના કરશે. ફરિયાદ નિવારણ સમિતિ (GRC)નીચેના સભ્યોની બનેલી હશે :

- જિલ્લા કલેક્ટર અથવા તેમના વતી નિયુક્ત કરવામાં આવેલા પ્રતિનિધિ જે સહાયક જિલ્લા કલેક્ટર (મહિલા અધિકારીને અંગ્રતા આપવાની રહેશે);
- મહેસુલ વિભાગના જિલ્લા વિકાસ અધિકારી;
- PIUના કાર્યપાલક એન્જિનિયર;

98. ફરિયાદ નિવારણ સમિતિ (GRC)ની કામગીરી/જવાબદારી નીચે મુજબ રહેશે: (i) પુનર્વસન અને પુનઃસ્થાપન (R&R) અને જમીન સંપાદનની સમસ્યાઓ દૂર કરવામાં પ્રોજેક્ટથી અસરગ્રસ્ત વ્યક્તિ(PAP)ને સહાય કરશે; (ii) ફરિયાદોનો રેકર્ડ રાખશે અને નિયત સમયમાં તેમનો નિકાલ કરશે; (iii) PIUને કોઈ પણ ગંભીર કેસ બાબતે જાણકારી આપશે; અને (iv) પ્રોજેક્ટ અમલીકરણ એકમ(PIU),ના નિર્ણયની ફરિયાદોને જાણ કરશે.

99. ESMU, PAPsને GRC સમક્ષ પોતાની ફરિયાદ રજૂ કરવામાં બધી જરૂરી સહાય પૂરી પાડશે. ફરિયાદ નિવારણ સમિતિ (GRC) 15 દિવસમાં ફરિયાદનો નિવેડો લાવશે. સામાન્ય રીતે GRC મહિનામાં એક વખત મળશે, પરંતુ જરૂર જણાય તો વધારે વાર પણ મળી શકે છે. EPની ફરિયાદના નિકાલમાટે 45

દિવસનો સમય મળી શકે છે. પ્રોજેક્ટથી અસરગ્રસ્ત વ્યક્તિ(PAP)ને ફરિયાદ નિવારણ સમિતિ (GRC)નો નિર્ણય બંધનકર્તા નથી. આનો અર્થ એ નથી કે GRC, જો પ્રોજેક્ટથી અસરગ્રસ્ત વ્યક્તિ(PAP) કોર્ટનો રાહ અપનાવે તો, તેને નકારી શકે નહીં. GRCની મુખ્ય કામગીરી નીચે મુજબ છે :

- પ્રોજેક્ટથી અસરગ્રસ્ત વ્યક્તિ(PAP)ની ફરિયાદો રેકર્ડ કરવી, તેનું વર્ગીકરણ કરી તેની અંગ્રતા નક્કી કરવી અને તેને હલ કરવી. આવી ફરિયાદો જો પુનર્વસન અને પુનઃસ્થાપન (R&R)ને લગતી હોય.
- GRC સ્થળ મુલાકાત લઈ શકે છે, પ્રોજેક્ટ ઓથોરીટી પાસેથી અને અન્ય સરકારી અને બિન-સરકારી એજન્સીઓ વિગેરે પાસેથી સંબંધિત માહિતી મેળવી શકે છે, જેથી PAPSની ફરિયાદ દૂર કરી શકાય.
- 45 દિવસની સમય મર્યાદા, ફરિયાદના નિકાલમાટે નક્કી કરવી.
- PAPSને ESMU દ્વારા તેમના કેસની સ્થિતિ વિશે જાણકારી આપવી અને તેમના નિર્ણયની પ્રોજેક્ટથી અસરગ્રસ્ત વ્યક્તિ(PAP) પૂર્તતામાટે જાણ કરવી.

100. ગુજરાત સરકાર દ્વારા વહિવટી હુકમોથી GRCની રચના કરવામાં આવશે. ESMUની કામગીરી શરૂ થાય તે તારીખથી તે અમલી બનશે.

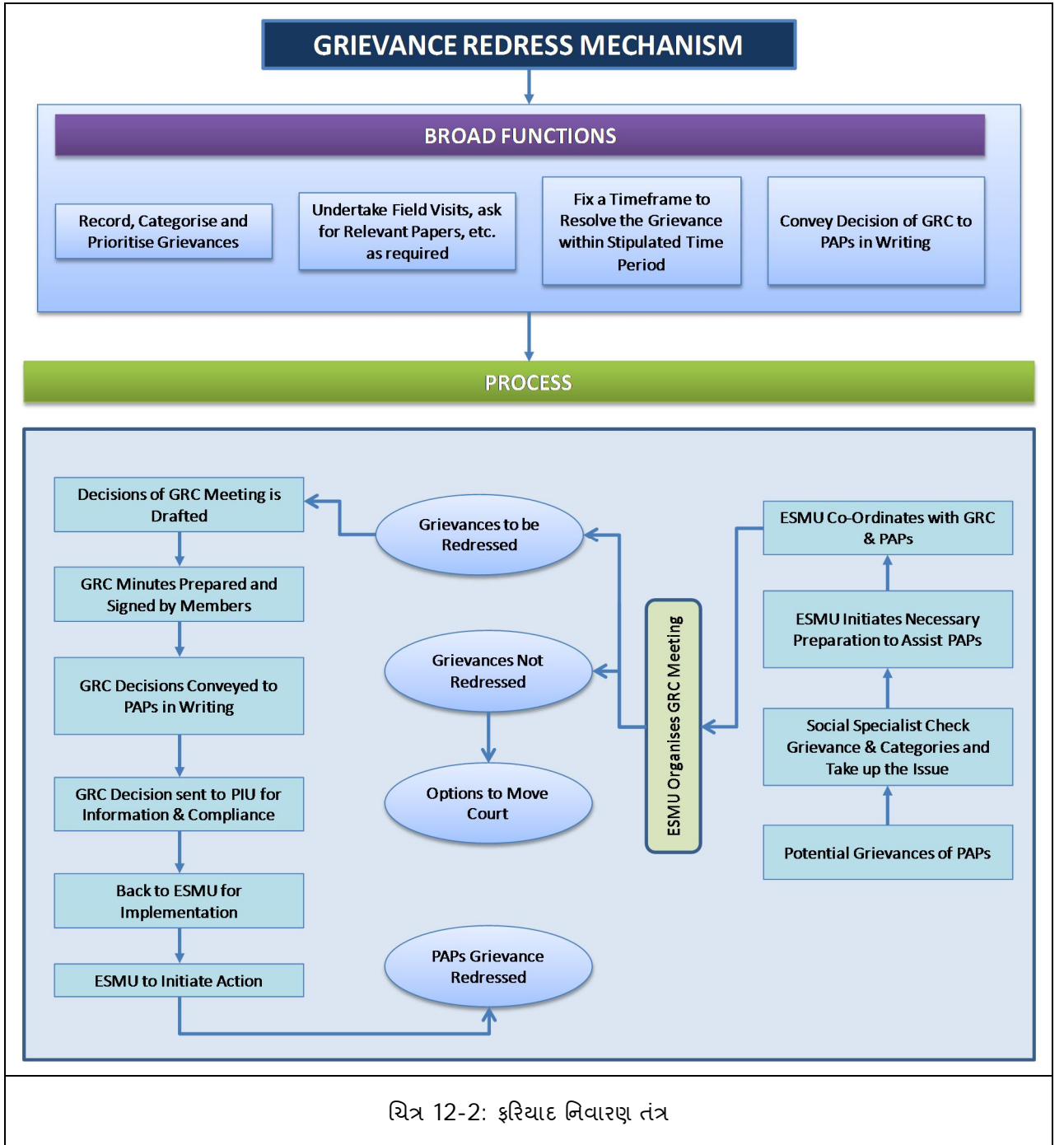

12.9.1. વળતર અને સહાય પ્રક્રિયાઓ

- ESMU લાઓ દ્વારા જમીનની સંયુક્ત ચકાસણી માટે સરળતા રહેશે. અસરગ્રસ્ત જમીનની અંદરની મિલકતોનું મૂલ્યાંકન સંબંધિત વિભાગો²³ દ્વારા હાથ ધરવામાં આવશે. અમલીકરણ એનજીઓ મિલકતોનું મૂલ્યાંકન કરવામાં મદદ કરશે..

²³ ઇમારતી લાકડા વૃક્ષો - જંગલ ખાતા; પેરેનિયલ વૃક્ષો અને સ્થાયી પાક - કૃષિ અને સહકાર વિભાગ; બિલ્ટ અપ માળખાં - માર્ગો અને ઇમારતો વિભાગ; પાણી સંસાધનો - ગુજરાત પાણી પુરવઠા અને ગટર વિભાગ

- સૂક્ષ્મ યોજના દરેક અસરગ્રસ્ત વ્યક્તિ માટે તૈયાર કરવામાં આવશે. સૂક્ષ્મ યોજનામાં જમીન અસરગ્રસ્ત વિસ્તારની વિગતો અને તેના માટે પુનઃસ્થાપન નીતિ ફેમવર્ક મુજબ ઉમેદવારીઓ સાથે (અસરગ્રસ્ત જમીન અંદર સ્થિત વિવિધ અસ્કયામતો માટે વળતર સહિતના) તે જ માટે વળતર હશે. એનજીઓ સૂક્ષ્મ યોજના તૈયાર કરશે.
- માલિકો (માલીકીન નથી કિસ્સામાં એકલા અસ્કયામતો) માટે જમીન અને અન્ય અસ્કયામતો માટે વળતર મહેસૂલ વિભાગ દ્વારા તેમાં વિતરિત કરવામાં આવશે.
- માલિકો અને માલીકીન નથી બંને માટે ઉમેદવારી જોગવાઈઓ મુજબ સહાય PIU દ્વારા તેમાં વિતરિત કરવામાં આવશે.
- કોઈપણ ફરિયાદના જમીન અથવા અન્ય અસ્કયામતો અને ઉમેદવારીઓ અંદાજ ઓફ મૂલ્યાંકન દરમિયાન ઊભી સમિતિ નિવારણ આ તકરાર ઉલ્લેખ કરવામાં આવશે. આ પણ એનજીઓ દ્વારા સવલત કરવામાં આવશે.

12.9.2. મિલ્કતોનો માલિકી હક સાબિત કરવા અને વળતરની રકમ નક્કી કરવામાટેના જરૂરી દસ્તાવેજો / જાણકારીની યાદી

101. પ્રોજેક્ટથી અસરગ્રસ્ત વ્યક્તિ(PAP) નીચેના દસ્તાવેજો / જાણકારી મિલ્કત પર પોતાની માલિકી સાબિત કરવા અને વળતરમાટે મૂલ્યાંકન કરાવવા, રજુ કરવા જોઈએ :

- જમીન રેકર્ડ [7/12 – 8એ, ખેડૂત પોથી²⁴];
- સંપાદનની હેઠળની જમીનની વિગતો જણાવતા પત્રક.
 - જમીનનો સર્વે નંબર;
 - ચુકાદાના હેતુમાટે જમીનનો વાસ્તવિક વિસ્તાર;
 - જમીનનો પ્રકાર [નવા શરતની, જુના શરતની વિગેરે];
 - જમીનની કક્ષા [ખેતેની (સિંચાઈવાળી), બાગાયત (બિન-સિંચાઈની, ક્યારી(બ્લોકો, વિગેરે)].
- હિત ધરાવનાર દ્વારા દાખલ કરવામાં આવેલ દાવાની વિગતો, અને પુરાવાના પત્રકો.
 - દાવો કરનારનું નામ (માલિક, લીઝ રાખેલ કે ભાડુઆત, વિગેરે);
 - દાવો (જમીનનો વિસ્તાર, વૃક્ષોની સંખ્યા , બાંધકામોનો વિસ્તાર અને અન્ય વિગતો , અન્ય નુકસાનની વિગતો);
- પ્રોજેક્ટ અમલીકરણ એકમ(PIU), દ્વારા આપવામાં આવેલ ઓળખપત્ર અને સ્વૈચ્છિક સંસ્થા દ્વારા તેની ફેર ચકાસણી.
- વળતરની રકમ જમા કરાવવામાટે બેંક એકાઉન્ટની વિગતો.

12.10. આવક પુનઃસ્થાપિત કરવાના પગલાં

102. આવક પુનઃસ્થાપિતકરવાની કામગીરીનો હેતુ એ છે કે કોઈપણ PAPની સ્થિતિ પ્રોજેક્ટ પહેલાં હતી, તેના કરતાં બગડવી જોઈએ નહીં. વ્યક્તિગત પુનઃસ્થાપનનો એક અગત્યનો ભાગ એ છે કે પ્રોજેક્ટ પહેલાની આવકના સ્તર પર, વ્યક્તિને અને અસર પામનાર સમુદાયને, તેના કુટુંબને, અને સામાજિક-

²⁴ ખેડૂત પોથી એ પુસ્તિકા છે જ્યાં જમીનની માલિકીની વિગતો, જે વ્યક્તિગત ખેડૂતોની હોય, તેનો રેકર્ડ રાખવામાં આવે. ખેડૂત પોથીની જાળવણી મહેસૂલ વિભાગ દ્વારા કરવામાં આવે છે, અને તે દરેક ખેડૂતને આપવામાં આવે છે.

આર્થિક સ્થિતિને અને સાંસ્કૃતિક વ્યવસ્થાને પુનઃસ્થાપિત કરવો. આવકના પુનઃસ્થાપનની યોજના અસરગ્રસ્ત વ્યક્તિના પરામર્શમાં તૈયાર કરવામાં આવશે, જેથી તેમને લાભ થાય. IR પ્રવૃત્તિ આધારે અમલ કરનાર સ્વૈચ્છિક સંસ્થા યોગ્ય IR કાર્યક્રમ પ્રોજેક્ટથી અસરગ્રસ્ત વ્યક્તિ(PAP)માટે તૈયાર કરશે. આવક પુનઃસ્થાપન કરવાના પગલાંમાં નીચેનાંનો સમાવેશ થાય છે :

- લક્ષિત સમૂહોની ઓળખ અને સંબંધિત આવક પુનઃસ્થાપિત કરવાની કામગીરી-સ્વૈચ્છિક સંસ્થા અસરગ્રસ્ત વ્યક્તિઓની ઓળખ કરશે અને સંબંધિત આવક પુનઃસ્થાપનના વિકલ્પોની યાદી તૈયાર કરશે. IR વિકલ્પો તૈયાર કરતી વખતે નીચેના પાસાઓનો પણ વિચાર કરવાનો રહેશે: (i) પ્રોજેક્ટથી અસરગ્રસ્ત વ્યક્તિ(PAP)ના શિક્ષણનો સ્તર (ii) તેઓ ધરાવતા કુશળતા, (iii) નિર્વાસિત થયા બાદ તેઓ કરી શકે તેવી સંબંધિત કામગીરી, (iv) જે જમીન ગુમાવી તેનું પ્રમાણ, (v) આર્થિક પ્રવૃત્તિ દ્વારા પૂરક આવક મળવાની સંભાવના અને (vi) વેચાણની ક્ષમતા અને વેચાણની સગવડ.
- રોજગાર ગુમાવનારમાટે તેમની કાર્યકુશળતામાં વધારો કરવામાટે, મળવાપાત્ર લાભોમાં તાલીમનો વિકલ્પ આપવામાં આવેલ છે. તેના લાભાર્થી સમૂહોમાં દુકાનોના કર્મચારીઓ, ખેત મજૂર, ખેતીના ભાગીયાઓ, દબાણ કરનારાઓ અને કમજોર વર્ગોનો સમાવેશ થાય છે. પ્રોજેક્ટ અમલીકરણ એકમ(PIU), દ્વારા તાલીમ કાર્યક્રમો ચલાવવામાં આવશે, જેમાં સ્વૈચ્છિક સંસ્થાઓ (NGO) સહાય કરશે. PIU દ્વારા સમયાંતરે આવશે, જેમાં સ્વૈચ્છિક સંસ્થાઓ (NGO) સહાય કરશે. પ્રોજેક્ટ અમલીકરણ એકમ(PIU), દ્વારા સમયાંતરે સમીક્ષા બેઠકો રાખવામાં આવશે જે તાલીમ કાર્યક્રમોની અસર અને થતા લાભોની સમીક્ષા કરશે અને, જરૂર જણાય તેમાં સુધારા કરશે. જરૂર જણાય વિવિધ તાલીમ સંસ્થાઓ/વિભાગોને તાલીમ આપવામાટે સૂચવવામાં આવશે. NGO, પ્રોજેક્ટથી અસરગ્રસ્ત વ્યક્તિ (PAP) ના તેમની પસંદગીના વ્યવસાય મુજબ સમૂહ બનાવશે અને સ્થળ પસંદગી જેવી અન્ય વ્યવસ્થાઓ કરશે.
- તાલીમ સંસ્થાઓ/વિભાગોની ઓળખ: પસંદ કરવામાં આવેલા વ્યવસાયોના આધારે સ્વૈચ્છિક સંસ્થાઓ (NGO)એ વિવિધ વ્યવસાયમાટે તાલીમ સંસ્થાઓની ઓળખ કરવાની રહેશે, જેઓ વ્યવસાય પર તાલીમ આપી શકે²⁵.
- દેખરેખ : તાલીમબાદ, કરાર કરવામાં આવેલ M&E એજન્સી દેખરેખ કરશે. આંતરીક દેખરેખ પ્રોજેક્ટ અમલીકરણ એકમ(PIU),ની જવાબદારી રહેશે જેમાં PMC સહાય કરશે.

12.11. જાહેર લોકો સાથે પરામર્શ અને સ્પષ્ટતા

103. ગુજરાત સરકારના મા. અને મ.વિભાગ દ્વારા GSHP-IIની Disclosure (સ્પષ્ટતા કરવી) નીતિમાં કહેવામાં આવ્યું છે કે આ નીતિઓ હેતુ, અમલીકરણના તબક્કે નિર્ણય લેવાની પ્રક્રિયામાં પારદર્શિતા લાવવાનો છે, જેમાં માલસામાનની ખરીદી, નાણાકીય વ્યવસ્થા, સામાજિક અને પર્યાવરણીય સુરક્ષા કવચ, અને માહિતી અધિકાર અધિનિયમ, 2005 હેઠળની બધી કાનૂની જોગવાઈઓની પૂર્તતા છે..

²⁵ તાલીમમાટે સૂચવવામાં આવેલ સંસ્થાઓમાં શિક્ષણ વિભાગ, ગુજરાત સરકાર (મહિલાઓમાટે સ્વરોજગાર કાર્યક્રમ), ગુજરાત સરકારનું આદિજાતી વિકાસ વિભાગ (વનબંધુ કલ્યાણ યોજના); સામાજિક ન્યાય અને અધિકારીતા વિભાગ, અનુસૂચિત જાતિ આર્થિક વિકાસ નિગમ (અનુસૂચિત જાતિઓ અને મહિલાઓમાટે આર્થિક વિકાસની યોજનાઓ); અને ગુજરાત સરકારના ગ્રામ વિકાસ કમિશનર.

104. પુનર્વસન કામગીરી આયોજન (RAP) અમલીકરણની કામગીરી પારદર્શી બને, તેમાટે જાહેર જનતા સાથેની બેઠકોનું આયોજન કરવામાં આવશે, જેમાં પ્રોજેક્ટને લગતી વિગતોની જાહેરાત, પ્રજા સમક્ષ કરવામાં આવશે. પુનર્વસન કામગીરી આયોજન (RAP) એક્ઝીક્યુટીવ સમરી, જે ગુજરાતીમાં અનુવાદ કરવામાં આવશે, તે જાહેર જનતા સાથેના પરામર્શ વખતે લોકો સમક્ષ મૂકવામાં આવશે. અને તેને GSHP વેબસાઈટ (<http://gshp.gujarat.gov.in>) ઉપર પણ મૂકવામાં આવશે. પ્રોજેક્ટની સામાજિક સુરક્ષાને લગતી નીચે જણાવેલ માહિતી વેબસાઈટ પર મૂકવામાં આવશે.

- મંજૂર થયેલ પુનર્વસન પ્લાન;
- મળવાપાત્ર લાભો, જે મંજૂર કરવામાં આવ્યા છે;
- સરકારી અને ખાનગી જમીનો, જે સંપાદન કરવાની છે, તેની ગામદીઠ વિસ્તારની માહિતી;
- સાંસ્કૃતિક અને ધાર્મિક મિલકતો જે અન્ય સ્થળે પુનઃસ્થાપન કરવાની છે;
- વળતરની વહેંચણીની સ્થિતિ દર્શાવતી વિગતો અને સંબંધિત PAPsને આપવામાં આવનાર સહાય;
- ફરિયાદ નિવારણ સમિતિની વિગતો, તેની કાર્યપદ્ધતિ અને કાર્યક્રમ;
- જાહેર જનતા સાથે પરામર્શની વિગતો;
- ફરિયાદમાં કાર્યવાહી કરવાની કાર્યરીતિ;
- જમીન ગુમાવનાર અને PAPને આપવામાં આવેલ વળતર (દર ત્રણ માસે);
- સામાજિક/સાંસ્કૃતિક અને ધાર્મિક મિલકતો જે પુનઃસ્થાપિત કરવાની છે;
- આ પ્રોજેક્ટથી સામાન્ય જનતાને થનાર લાભની વિગતો;
- RAPના અમલમાં સામેલ NGOની વિગતો.

105. અમલીકરણના દરમિયાન લોક પરામર્શના હેતુ આ મુજબ છે. (i) અસરગ્રસ્ત લોકોના પુનર્વસન અને પુનઃસ્થાપન (R&R) પરના મંતવ્યો; અને (ii) પુનર્વસન અને પુનઃસ્થાપન (R&R)ની કામગીરી પારદર્શી બનાવવી.

106. આપી પરામર્શ બેઠકોની કાર્યપદ્ધતિ અને કાર્યવાહીનું દસ્તાવેજીકરણ કરવામાં આવશે અને પ્રોજેક્ટ અમલીકરણ એકમ(PIU), પરામર્શ બેઠકો દરમિયાન રજૂ કરવામાં આવતી બાબતોના પ્રતિભાવ આપશે.

12.12. ફરિયાદ નિવારણ માટેનું તંત્ર

107. આ પ્રોજેક્ટમાં મોટા પાયા પર બાંધકામની પ્રવૃત્તિ સંકળાયેલ હોઈ સાથોસાથ RAP)/TDP/HPPનું અમલ પણ કરવાનું હોય છે, આથી આ પ્રોજેક્ટ વિશે સૂચનો, ફરિયાદો, પૂછપરછ વિગેરે મળી શકે તેમ છે. માર્ગ અને મકાન વિભાગ આ વાતનું મહત્વ સમજે છે, આથી GSHP-II હેઠળ ફરિયાદોના નિવારણમાટે એક કાર્યપદ્ધતિ અનુસરવામાટે એક તંત્ર તૈયાર કર્યું છે. જે બધી ફરિયાદો પર કેન્દ્રિકૃત દેખરેખ રાખશે, અને

વિવિધ સ્ત્રોતોમાંથી મળતી બધી ફરિયાદો, કોઈ તંત્ર દ્વારા કે વ્યક્તિગત ફરિયાદોને સક્ષમ રીતે, વિશ્વ બેંકની જાણકારી હેઠળ હલ કરવામાં આવે.

108. ફરિયાદ નિવારણ કામગીરીમાં એ વાતનું ધ્યાન રાખવામાં આવશે કે, કોઈપણ નાગરિક નીચેના અધિકારીઓ સમક્ષ ફરિયાદ કરી શકે. (i) કાર્યપાલક ઈજનેરથી ઓછી કક્ષાના ન હોય તેવા કામનો હવાલો ધરાવતા અધિકારી, અને (ii) કોઈપણ અધિકારી જે રાજ્યના ફરિયાદ નિવારણ તંત્ર સાથે જોડાયેલા હોય, અને હવાલો ધરાવતા હોય. નીચેની બાબતો અંગે ફરિયાદ કરી શકશે. (i) પ્રોજેક્ટને લગતી બાબતો (નવી દરખાસ્ત/પ્રોજેક્ટના વ્યાપમાં ફેરફાર, કામ ચાલુ હોય/પુરું થયું હોય તેવા કામની ગુણવત્તા બાબતે, ખરીદી બાબતે પુનર્વસન અને પુનઃસ્થાપન (R&R), પર્યાવરણ અને કામગીરીમાં કાર્યવાહીન કરવા/કાર્યવાહીમાં વિલંબ કરવામાટે) અને (ii) મહેકમની બાબતો (વર્તણૂક, ભ્રષ્ટાચાર, સેવાને લગતી બાબતો).

109. ફરિયાદ નિવારણની કામગીરી SE, PIUને મુખ્ય ફરિયાદ નિવારણ અધિકારીને નિશ્ચિત ભૂમિકા અને જવાબદારીઓ સાથે સોંપવામાં આવેલ છે. તે મુખ્યત્વે કર્મચારીઓની ન હોય તેવી ફરિયાદો હાથ ધરવા જવાબદાર છે. કર્મચારીઓની ફરિયાદ હાલની નિયત કાર્યપદ્ધતિ મુજબ હાથ ધરવાની રહેશે. વિશ્વ બેંક વીંગ હેઠળ કામ કરતા કર્મચારીઓને તાલીમ આપતી વખતે સ્પષ્ટ રીતે, ફરિયાદ નિવારણની કાર્યપદ્ધતિ સમજાવવામાં આવે અને ફરિયાદને કામમાં સુધારા કરવાની તક ગણવામાં આવે અને નહીં કે ફરિયાદી સાથે ભેદભાવ/ભવિષ્યમાં દુશ્મનાવટ થાય તેવી રીતે હાથ ધરવી.

12.13. તાલીમ અને કાર્યક્ષમતા વધારવા માટેનું તંત્ર

110. પ્રોજેક્ટના કર્મચારીઓની તાલીમ અને તેમનો વિકાસ એ GSHP-IIના અમલીકરણનો જ એક આવશ્યક ભાગ છે. રાજ્ય કક્ષાએ (PIU), તાલીમની જરૂરિયાતની વિગતો તૈયાર કરશે, પ્રાદેશિક કક્ષાએ અને ક્ષેત્રિય કક્ષાએ (મા. અને મ.વિભાગની વિભાગીય કચેરીઓ) તાલીમની જરૂરિયાતની વિગતો ચકાસણી, જેના આધારે તાલીમ મોડ્યુલ તૈયાર કરવાના રહેશે. તેનો હેતુ (i) RAP/TDP/HPPના અમલમાટે કર્મચારીઓને તૈયાર કરવા; (ii) કર્મચારીઓમાં જાગૃતિ લાવવી, અમલમાટેના સાધનો પૂરા પાડવા અને વ્યવસ્થાપન કાર્યરીતિની સામગ્રીના સેટ બધા વિભાગોને પૂરા પાડવા; અને (iii) મહત્વના કર્મચારીઓમાં કાર્યક્ષમતા વધે તેમાટે તેમને કક્ષા અનુસાર તાલીમ આપવી.

111. તાલીમ અને કાર્યક્ષમતા વધે તેમાટેના વિષયોમાં નીચેનાનો સમાવેશ થાય છે.

- a. સામાજિક અને પુનર્વસન અને પુનઃસ્થાપન (R&R)ની સમસ્યાઓ (રાજ્ય કક્ષાએ/રાષ્ટ્રીય કક્ષાએ/આંતરરાષ્ટ્રીય કક્ષાએ પુનર્વસન અને પુનઃસ્થાપન (R&R)ની નીતિઓ) (મહિલાઓની ભાગીદારી, ગરીબીનું મૂલ્યાંકન, ગરીબી નિવારણ કાર્યક્રમ, હાઇવે પરના રોગો, માર્ગ સુરક્ષા, પારદર્શિતા, માહિતી અધિકાર);
- b. જમીન સંપાદન (કાયદાઓ, નીતિઓ, જમીનોની કિંમત કાઢવી, પુનઃસ્થાપનના અભિગમનું મૂલ્ય, / બજાર કિંમત, સંસ્થાકીય મીકેનીઝમ વિગેરે);
- c. સામાજિક અસરનું મૂલ્યાંકન (SIA) અને RAP/IPDP/HIV/AIDS પ્રત્યે જાગૃતિ, અટક્યાતનું આયોજન (સામાજિક સ્કીનીંગ, સેન્સસર્વે, સામાજિક-આર્થિકસર્વે)કાર્યપદ્ધતિ, કેન્દ્રિત સમૂહ ચર્ચા, સંસ્થાકીય સર્વે, નિઃશુલ્ક અગાઉથી જાણકારી આપીને પરામર્શ, ડાટા એનાલીસીઝ રિપોર્ટ તૈયાર કરવા);
- d. પુનઃસ્થાપન નીતિનું માળખું (પ્રોજેક્ટથી અસરગ્રસ્ત વ્યક્તિ(PAP)ની કક્ષા, અસરની કક્ષા, મિલ્કતોનું મૂલ્યાંકન, (જમીન, બાંધકામ, ઊભા પાક, વૃક્ષો, સામુદાયિક મિલ્કતો વિગેરે), મળવાપાત્ર અધિકારો, મહિલાઓ અને કમજોર વર્ગો, હંગામી અસરો, બાંધકામ દરમ્યાન તોડફોડ અને નુકસાન અને તેના શમનના ઉપાયો);
- e. RAP/TDP/IPDP/HPPનું અમલીકરણ (પ્રોજેક્ટથી અસરગ્રસ્ત વ્યક્તિ(PAP) ડાટાબેઝને અદ્યતન બનાવવું, અસરગ્રસ્ત માળખાઓ, જમીન અને અસરગ્રસ્ત વસ્તીની સંયુક્ત ચકાસણી, માઈક્રો પ્લાન તૈયાર કરવું, ફરિયાદ નિવારણની કાર્યપદ્ધતિ, ઘર્ષણના ઉકેલના પેકેજીસ, સહાય અને તાલીમ જેથી આજીવિકા પુનઃપ્રાપ્ત કરી શકાય, સામાજિક સુરક્ષાના અમલ પર દેખરેખ.

112. તાલીમ કાર્યક્રમો, સ્થાનિક રાજ્ય અને રાષ્ટ્રીય કક્ષાની સંસ્થાઓ અને સામાજિક વ્યવસ્થાપનના વિવિધ પાસાઓના અને સુરક્ષા સમસ્યાઓના નિષ્ણાતો દ્વારા ચલાવવામાં આવશે. આગેવાન સંસ્થાઓ દ્વારા ભારતમાં આપવામાં આવતા સામાજિક વ્યવસ્થાપન અને સામાજિક સુરક્ષા પર તાલીમ કાર્યક્રમની જાણકારી પણ પ્રોજેક્ટ અમલીકરણ એકમ(PIU), મેળવશે, અને પ્રોજેક્ટના કર્મચારીઓમાટે તાલીમની વ્યવસ્થા કરશે. માર્ગ અને મકાન વિભાગના એન્જિનિયરની સામાજિક સુરક્ષા વ્યવસ્થાપન અંગેની

કાર્યક્ષમતા વધારવા, મા.અને મ.વિભાગે છેલ્લા કેટલાક વર્ષોથી સામાજિક સુરક્ષાની વિવિધ તાલીમોમાં અને કાર્યક્ષમતા વધારવાના કાર્યક્રમોમાં મોકલી રહ્યા છે.

12.14. દેખરેખ અને મૂલ્યાંકન

113. સામાજિક સંરક્ષણના અમલીકરણ પર આંતરીક દેખરેખ. પ્રોજેક્ટ અમલીકરણ એકમ(PIU), દ્વારા પ્રોજેક્ટ મેનેજમેન્ટ કન્સલટન્ટ/સુપરવીઝન કન્સલટન્ટ દ્વારાની સહાયથી કરવામાં આવશે. RAP/TDP અમલીકરણની ગુણવત્તા વધારવામાટે, પ્રોજેક્ટ અમલીકરણ એકમ(PIU), દ્વારા આંતરીક દેખરેખ ઉપરાંત, બાહ્ય દેખરેખ થર્ડપાર્ટી એજન્સી દ્વારા અથવા પ્રોજેક્ટ મેનેજમેન્ટ કન્સલટન્ટ (PMC) દ્વારા કરવામાં આવશે, જે ટેકનિકલ તેમજ પર્યાવરણીય/સામાજિક પાસાઓમાટે હશે. થર્ડપાર્ટી એજન્સી/PMCની ભૂમિકા, સામાજિક સુરક્ષામાટે બાહ્ય દેખરેખની કામગીરીમાટે નીચે મુજબ રહેશે. :

- RAP/TDPના અમલીકરણની દર ત્રણ મહિને તપાસ કરશે, જેથી કોઈપણ સંભવિત સમસ્યા વહેલી જાણી શકાય અને તેનો સમયસર ઉકેલ મેળવી શકાય; અને,
- સત્રની વચ્ચે, વાર્ષિક અને સત્રના અંતે તપાસ કરવી જેથી RAP/TDPના અમલની લક્ષિત સફળતા અને ખામીઓનું મૂલ્યાંકન થઈ શકે.

114. પુનર્વસન કામગીરી આયોજન (RAP)માં લક્ષ્યાંકો અને સીમા ચિહ્નો નક્કી કરવામાં આવશે જેથી પુનઃસ્થાપન કાર્યક્રમ હેઠળના હેતુઓ પ્રાપ્ત કરી શકાય. આ લક્ષ્યાંકો અને સીમા ચિહ્નો અને આ મુજબ રહેશે. (i): સૂચિત ધોરણો, જેમાં પ્રોજેક્ટમાં સામેલ સામગ્રી, ખર્ચ, રોકવામાં આવેલ કર્મચારીઓ વિગેરેની માહિતી હોય; (ii) પરિણામોના નિર્દેશકો, જે PAPની સંખ્યા બતાવે જેમને વળતર અને સહાય ચુકવવામાં આવેલ હોય, તાલીમ આપવામાં આવી હોય, ચુકવણીની વિગતો વિગેરે અને (iii) અસરના નિર્દેશકો, જે પ્રોજેક્ટની સમુદાયો પર લાંબા ગાળાની અસર બતાવતા હોય.

115. સીમા ચિહ્નો અને નિર્દેશકો, મર્યાદિત સંખ્યામાં હશે, અને સંખ્યાત્મક અને ગુણાત્મક પ્રકારના ડાટા હશે. પહેલા બે પ્રકારના નિર્દેશકો, જે કાર્યપદ્ધતિ સાથે સંબંધિત છે, તે પ્રોજેક્ટ મેનેજમેન્ટને પ્રગતિ અને પરિણામોને જાણ કરવામાટે છે, તેના પર દેખરેખ રાખવામાં આવશે, અને જરૂર જણાય, કે વિલંબ અથવા કોઈ સમસ્યા ઉદભવે તો કાર્યક્રમોમાં ફેરફાર કરવામાં આવશે. આ દેખરેખના પરિણામો અહેવાલમાં સામેલ કરવામાં આવશે. જે પ્રોજેક્ટ અમલીકરણ એકમ(PIU),ને નિયમીત રીતે રજૂ કરવામાં આવશે. ભાગીદારીમાં દેખરેખ રાખવાની જોગવાઈ કરવામાં આવશે, જેમાં PAPsને સામેલ કરવામાં આવશે. ભૌતિક પ્રગતિ, નાણાકીય પ્રગતિ અને ફરિયાદોના નિકાલના માપદંડ/ધોરણો ટેબલ 12.2માં, 12.3માં અને 12.4માં બતાવવામાં આવ્યા છે. મૂલ્યાંકનના માપદંડ ટેબલ 12.5માં વિસ્તાર સમજાવવામાં આવ્યા છે.

ટેબલ 12.2: ભૌતિક પ્રગતિમાટેના માપદંડ

અનુક્રમ	દેખરેખના માપદંડ	અમલમાટેના લક્ષ્યાંક	સુધારેલા અમલમાટેના લક્ષ્યાંક	આ મહિને થયેલ પ્રગતિ	કુલ પ્રગતિ	સુધારેલા અમલ માટેના લક્ષ્યાંકની ટકાવારી
1	જમીન સંપાદન ખાનગી (એકર)					
2	જમીન તબદીલી સરકારી (એકર)					
3	જમીનનું વળતર (INR)					
4	બાંધકામના વળતર					
5	વિવિધ હિત ધરાવનારાઓને ચોપાનિયા તૈયાર કરી વહેંચવા					
6	આયોજન તૈયાર કરવું અને મંજૂરી મેળવવી					
7	સંયુક્ત ખાતા ખોલાવવામાં આવ્યા તેની સંખ્યા					
8	ઓળખપત્રો આપવા					
9	માસિક પ્રગતિ અહેવાલ રજૂ કરવા					
10	અસરગ્રસ્ત હોય તેવી બધીજ કક્ષાના લોકોને બદલી ભથ્થું					
11	અસરગ્રસ્ત લોકોને રોજગાર પુનઃસ્થાપન ભથ્થું					
12	કમજોર સમૂહો					
13	સામુદાયિક મિલકતો					

ટેબલ 12.3: નાણાકીય પ્રગતિની દેખરેખના માપદંડ

અનુક્રમ	કક્ષા	અંદાજિત ખર્ચ (INR)	આ મહિને પ્રગતિ
1	જમીન સંપાદન		
2	પુનર્વસન અને પુનઃસ્થાપન (R&R) સહાય		
3	NGOની સેવા અને M&E સેવાઓ		

ટેબલ 12.4: ફરિયાદ નિકાલ પર દેખરેખ

અનુક્રમ	વિગત	પ્રથમ ત્રિમાસિકગાળો	બીજો ત્રિમાસિકગાળો	ત્રીજો ત્રિમાસિકગાળો	ચોથો ત્રિમાસિકગાળો
1	GRCને મોકલવામાં આવેલ				

	કેસોની સંખ્યા				
2	GRC દ્વારા ફરિયાદ દૂર કરવામાં આવેલ હોય તેવા કેસોની સંખ્યા				
3	GRC પાસે પડતર કેસોની સંખ્યા				
4	કેસો પતાવવામાટે સામાન્ય રીતે લેવામાં આવેલ સરેરાશ સમય				
5	GRCની બેઠકો				
6	અદાલતમાં ગયા હોય તેવા PAPSની સંખ્યા				
7	અદાલતમાં પડતર કેસોની સંખ્યા				
8	અદાલત દ્વારા નિકાલ કરવામાં આવેલ કેસોની સંખ્યા				

ટેબલ 12.5: આટકોટ-ગોંડલ માર્ગમાટે મૂલ્યાંકનના માપદંડની વિગતો

માપદંડ	પ્રોજેક્ટ પહેલાનો આધાર	સત્રની વચ્ચે મૂલ્યાંકન	પ્રોજેક્ટના અંતે મૂલ્યાંકન
આર્થિક			
BPL	શૂન્ય		
પરિવારની આવક (વાર્ષિક)	< રૂ. 24000 = 29માંથી 2 (7%) રૂ. 24001-48000 = 29માંથી 5 (17%) રૂ. 48001-72000 = 29માંથી 7 (24%) રૂ. 72001-120000 = 29માંથી 3 (10%) > રૂ. 120001 = 29માંથી 12 (41%)		
વ્યવસાય	વેપાર/ધંધો – 53માંથી 9 (17%) ખાનગી ક્ષેત્ર – 53માંથી 2 (4%) ખેત મજૂર – 53માંથી 3 (6%)		
પરિવારનો સરેરાશ ખર્ચ	ખોરાક (માસિક) – રૂ.2800 શિક્ષણ (વાર્ષિક) – રૂ.2624 આરોગ્ય (માસિક) – રૂ.1306 સ્થાનિક મુસાફરી (માસિક) – રૂ.1103		
કમાતી મહિલાઓની ટકાવારી	28% (46 મહિલાઓમાંથી 13 મહિલાઓ)		
મહિલાઓની સરેરાશ માસિક આવક	રૂ.2875 (46 મહિલાઓમાંથી 13 મહિલાઓ કમાય છે)		
મિલકતોની માલિકી			
ઘરગથ્થું મિલકતોની માલિકી	ટેલીવિઝન – 29માંથી 19 (66%) રેફ્રિજરેટર – 29માંથી 11 (38%) દ્વિચક્રી વાહન – 29માંથી 14 (48%) કાર – 29માંથી 3 (10%)		

માપદંડ	પ્રોજેક્ટ પહેલાનો આધાર	સત્રની વચ્ચે મૂલ્યાંકન	પ્રોજેક્ટના અંતે મૂલ્યાંકન
	ટેલિફોન – 29માંથી 16 (55%) વોશીંગ મશીન – 29માંથી 2 (7%) કમ્પ્યુટર – 237માંથી 2 (7%)		

12.15. બાંધકામના કામોમાં સંકલન અને પ્રમાણિત કરવું

116. પુનઃવસનના કાર્યક્રમોનું સંકલન બાંધકામના કામોની સમય સારીણી સાથે કરવામાં આવશે. જરૂરી સંકલન કોન્ટ્રાક્ટરની શરતોનો ભાગ છે, અને માલસામાનની ખરીદી અને ટેન્ડરના પરિશિષ્ટોમાં તેનું ધ્યાન રાખવામાં આવશે. તેનું કોન્ટ્રાક્ટ આપતી વખતે, અને તૈયાર થયેલા CoI વિભાગોને મુક્ત કરતી વખતે, અને PAPને સહાય આપવામાં, જેથી બાંધકામ શરૂ થતા પહેલાં વળતર લઈને તેઓ પોતાની મિલકતો છોડીને અન્યતર જાય અને તેમને બિનજરૂરી તકલીફ ન પડે.

117. કોન્ટ્રાક્ટ આપતા પહેલાં, અને ટેન્ડરો સ્વીકારતા પહેલાં કરવાના કાર્યોમાં આ કામો સામેલ છે: (i) ગુજરાત સરકાર દ્વારા પુનર્વસનના આયોજનને મંજૂરી મળવી જોઈએ; (ii) વેબસાઇટ પર અને અન્ય જાહેર જગ્યાઓ પર, જ્યાં સ્થાનિક લોકો જોઈ શકે તે રીતે એક્શન પ્લાન મૂકવામાં આવે; (iii) ખાનગી જમીન સંપાદનનું પ્રથમ જાહેરનામું પ્રસિદ્ધ થવું જોઈએ; (iv) પાત્રતા ધરાવતા પ્રોજેક્ટથી અસરગ્રસ્ત વ્યક્તિ(PAP)ને ઓળખપત્રો આપી દેવામાં આવે.

118. કોન્ટ્રાક્ટરને જમીન સોંપતા પહેલા પૂરા કરવાના કામો : (i) ખાનગી જમીનનું સંપાદન કાર્ય પુરું થવું જોઈએ, અને જમીનનું વળતર અને નિયત ધોરણો મુજબની સહાયની ચુકવણી થવી જોઈએ; અને (ii) સરકારી જમીનની તબદીલીની કામગીરી પૂરી થવી જોઈએ, અથવા જમીનની માલિક હોય તેવી એજન્સીઓ પાસેથી ના વાંધા પ્રમાણપત્ર મળી જવું જોઈએ.

12.16. RAPના અમલીકરણનું પરિશિષ્ટ

119. પુનર્વસન કામગીરી આયોજન (RAP)ના અમલીકરણનું પરિશિષ્ટ ટેબલ 12.6 માં આપવામાં આવેલ છે, જે પુનર્વસન કામગીરી આયોજન (RAP)ના અમલીકરણના ચાવીરૂપ સીમા ચિહ્નો બતાવે છે.

ટેબલ 12.6: પુનર્વસન કામગીરી આયોજન (RAP)ના અમલીકરણ પરિશિષ્ટ

ACTIVITY	MONTHS																																					
	1	2	3	4	5	6	7	8	9	10	11	12	13	14	15	16	17	18	19	20	21	22	23	24	25	26	27	28	29	30	31	32	33	34	35	36		
Mobilising Personnel and Training																																						
ESMU in place	■																																					
M&E Consultant / PMC in place																																						
NGO in place				■	■																																	
GRC in place				■	■																																	
Training for PIU/ESMU Personnel				■	■																																	
Training for NGOs				■	■																																	
Information Campaign and Community Consultation				■	■	■	■	■	■	■	■	■	■	■	■	■	■	■	■	■	■	■	■	■	■	■	■	■	■	■	■	■	■	■	■	■	■	
Compensation / R&R / Clearance of Col																																						
Verification of PAPs, listing of assets affected, measurement of structures, categorization of PAPs																																						
ID Card distribution																																						
Preparation of Micro Plan and approval																																						
Opening joint account of PAPs																																						
Payment of compensation																																						
Payment of R&R assistance																																						
Consultations (intermittant)																																						
Skill and training needs assessment																																						
Identification of government schemes																																						
Enrollment into government schemes																																						
Training of PAPs for income restoration schemes																																						
Consultation for relocation/rehabilitation of Community assets/Cultural properties																																						
Awareness programmes with respect to HIV/AIDS																																						
Awareness on Road Safety																																						
Repeat training of PAPs for new vocation																																						
Clearance of RoW for civil works																																						
Monitoring and Evaluation																																						
Internal Monitoring																																						
External Monitoring and Evaluation																																						
Project Completion Survey																																						
Project Completion Survey Report																																						

13. પુનર્વસન કાર્ય યોજના (એક્શન પ્લાન) અને બજેટ

13.1. પુનર્વસન કાર્ય યોજના

120. પુનર્વસન કામગીરી આયોજન (RAP), ને પુનર્વસનનાં માળખાં (RPF)ના સિદ્ધાંતોના આધારે તૈયાર કરવામાં આવે છે. ખાનગી જમીન અને મકાનો પર થયેલ અસરનું વળતર ચુકવી આપવામાં આવશે અને પુનઃસ્થાપન સહાય RPFના સિદ્ધાંતો મુજબ આપવામાં આવશે. પુનર્વસન કામગીરી આયોજન (RAP) તૈયાર કરવાનો હેતુ એ છે કે અસરગ્રસ્ત લોકોને : (i) તેમને ઉપલબ્ધ વિકલ્પો અને તેમના પુનઃસ્થાપનના હકોની તેમને જાણ કરવામાં આવે; (ii) તેમની સાથે પરામર્શ કરવામાં આવે, તેમને ટેકનીકલી અને આર્થિક રીતે શક્ય પુનર્વસન વિકલ્પો આપવામાં આવે, અને તેમાંથી પસંદગી કરવાની તક આપવામાં આવે; (iii) અસરકારક અને ઝડપી વળતર આપવામાં આવે, જે પુનઃસ્થાપનના પૂરેપૂરા ખર્ચ જેટલો હોય; (iv) સહાય આપવામાં આવે (જેમકે બદલી ભથ્થું, વચગાળાનું ભથ્થું વિગેરે), પુનઃસ્થાપન દરમ્યાન અને આખરી પુનઃસ્થાપન થાય ત્યાં સુધી વચગાળાના સમયમાટેનું ભથ્થું, જેથી તેઓ પોતાની આજીવિકા કમાવાનું પુનઃ શરૂ કરી શકે અને પોતાનું જીવન ધોરણ જાળવી શકે; અને, (v) વ્યવસાયિક કુશળતા વધારવામાટે સહાય આપવામાં આવે, જેમકે, વળતર ઉપરાંત તાલીમ, જેમાટે પ્રોજેક્ટથી અસરગ્રસ્ત વ્યક્તિ(PAP) પાત્ર થતા હોય.

13.2. પુનર્વસનનું બજેટ

121. ખાનગી જમીન પર અસરને ગણતરીમાં લઈ પુનર્વસનનું બજેટ તૈયાર કરવામાં આવેલ છે, જેમાં ખાનગી જમીન ઉપરાંત, રહેઠાણો અને વ્યાપારીક માળખા, સામુદાયિક મિલ્કતો વિગેરેનો વિચાર કરવામાં આવેલ છે, જે ટેબલ 13.1માં આપવામાં આવેલ છે. 8 પ્રોજેક્ટ માર્ગોમાટે કુલ બજેટ અંદાજ ભારતીય ચલણમાં રૂ. 96.72 મિલિયન છે.

122. આ માટે નિર્ધારિત રૂપિયા 29.6 મિલિયન રકમ તાલીમ ખર્ચ માટે કરવામાં આવી છે, RAP અમલીકરણ એનજીઓ (NGO), મોનીટરીંગ અને મૂલ્યાંકન, બધા પ્રોજેક્ટ કોરિડોર માટે માર્ગ સલામતી, એચ.આય.વી / એડ્સ (HIV/AIDS) જાગરૂકતા, વગેરે પર જાગૃતિ કાર્યક્રમો પ્રથમ તબક્કામાં લેવામાં આવશે. આ ઘટકો પાલનની માટે ગ્રાહક ભાવાંક અને નિકળ્યા રકમ પર આધારિત છે 7% ની વાર્ષિક કુગાવાના દર પર હોવાનું માનવામાં આવે છે તે પેકી પહેલા એક વર્ષમાં રૂપિયા 31.7 મિલિયન છે અને બીજા વર્ષ માટે, રૂપિયા 33.9 મિલિયન છે.

ટેબલ 13.1: પુનર્વસન બજેટ

અનુક્રમ નં.	માર્ગ/કક્ષા	D-B	D-D	A-G	M-H	U-V	B-L	D-M	L-K	TOTAL (INR)
1	જમીનનું વળતર			243,612	1,355,426	148,379	9,817,288	322,021	12,189,019	24075745
2	બાંધકામ અને સામુદાયિક મિલકતોમાટે વળતર	720,000	213,600	699,270	9,976,001	1,361,500	1,516,000	562,480	3,60,000	15,048,851
3	બાંધકામ અને મિલકતોમાટે વળતર (દબાણ કરનારાઓના)	-----	48,155	777,124	3,064,677	277,724	371,880	257,734	-----	4,797,293
4	અસરગ્રસ્ત મિલકતમાં અસ્ક્યામત (Assets)નું વળતર	-----	15,000	46,240	1,457,947	90,000	3,943,515	124,400	256,075	5,933,177
5	R&R સહાય	660,000	60,000	379,125	4,696,925	1,055,526	6,763,855	455,000	320,000	14,390,431
6	RAP અમલીકરણ NGO									16,916,000
7	દેખરેખ અને મૂલ્યાંકન (બાહરની દેકરેખ - PMC)									3,492,000
8	તાલીમ અને ક્ષમતા તૈયાર કરવી									1400000
9	વહિવટી ખર્ચ									7350000
10	અન્ય ખર્ચ (સુધારણાના પગલાં, ફરિયાદ નિવારણ, અન-અપેક્ષિત કાર્યો વિગેરે)									500000
11	પેટા-સરવાળો									93,903,497
12	આકસ્મિક ખર્ચ - 3%ના દરે									2,817,105
13	કુલ સરવાળો									96,720,602

નોંધ: D-B: ડભોઈ-બોડેલી; D-D: ધંધુકા-ઘોલેરા; A-G: આટકોટ-ગોંડલ; M-H: મહેસાણા-હિંમતનગર; U-V: ઉમરેઠ-વાસદ (લાડવેલ-કપડવંજ સહિત); B-L: બાયડ-લુણાવાડા; D-M: ધનસુરા-મેઘરજ; L-K: લુણાવાડા-ખેડાપા.